工商晚報
THE KUNG SHEUNG EVENING NEWS
督印及承印：工商日報有限公司
香港灣仔分域街十八號
電報掛號二〇七五 郵箱六二號
新聞紙第八二五五號
出紙兩大張

每日兩大張下午四時出版

南越反政府反美暴徒到處放火
順化省戒嚴兩月
人民不准持武器
阮慶謂反美運動須立刻制止

【西貢廿五日路透社電】南越元首潘克丑於順化省上星期六發生要求召回美國大使泰勒將軍之學生示威後，今晚宣佈該省之戒嚴令將持續兩個月。他並宣佈：禁止總罷工，頒令人民將所有輕武器投交警方。將於星期三滿期之西貢市戒嚴令，將根據西貢軍區司令潘文同准將今晚所廣播之命令，延長一個月。潘氏說：「恐怖份子」將提交法庭審判，可能被判死刑。他說：主持西貢市最近暴力示威之所有恐怖份子均將被捕。

潘文同昨晚說：一羣年青暴徒曾在郊區焚燬一輛巴士，其司機今晨已死於醫院。三軍總司令阮慶中將告記者稱：反美運動必須立即加以制止，因爲它會拖累反游擊戰爭。

政府係於反美反政府示威蔓延全國之際，實行鎮壓紛亂。同時，若干將領已實行初步行動，以調解佛教領袖與陳文香總理之間的糾紛。

南越若干將領採取行動 調解政教糾紛
美國務院人士認爲南越人示威 並非反美祇係內部發生新政爭

此間政治觀察家認爲事態之轉變，已加強阮慶將軍和三軍之地位，因陳文香已被迫更加依賴他們。潘文同將軍所發命令，乃是重申最近所宣佈對付叛亂份子與滋事份子之嚴格措施。

【華盛頓廿五日路透社電】美國國務院發言人今日稱：南越政府已向美國保証，南越將保護美國公民之生命財產，免遭反美示威之害。他在記者招待會上指出：此項保証於上星期六順化美國圖書館遭佛教示威份子焚燒後接獲。

國務院人士稱：美國並不認爲此項示威基本上爲反美示威而是西貢內政情勢之必然產物。該發言人不願置評南越之最新政爭，他說：「這是南越政府之內政。」

南越僧尼告狀 官司打到聯國
指摘美國用陳文香做走狗 此種語氣與北越共黨一樣

【西貢廿五日美聯社電】南越一批走極端的僧尼在今天致函聯合國，譴責美國使南越出現目前的危機。這封信寫給聯合國秘書長宇丹，由南越青年僧尼協會會長釋明通簽署發出。僧侶抨擊南越現總理陳文香的政府後，並說：「這個政府一直依賴美國。美國當以關心使用，得力走狗爲其利益効力並且挑起戰火的成份多，制定適當政策協助我國建國的成份少，而代表酷好喝血的吳廷琰派一幫人，想壓制佛教徒並且想向佛教徒尋仇。」僧侶要求聯合國代表南越佛徒過問南越局勢。

在紐約聯合國總部，宇丹的發言人說：這封信還沒有收到，宇丹也不會表示意見。美國駐聯合國代表團的發言人說：該團也將不表示意見。

小評
廉租屋會加租嗎？

屋宇建設委員會，今天又舉行辯論會了，討論中心，將爲該會修正之十年漸進建屋計劃。及向該會屬下的廉租屋增加租金問題。

在上次辯論會中，曾透露可能增加至百分三十，以應付政府中止貸款與該會的問題，並建議以分期付款辦法，將廉價屋出售與現時的住客。凡此種種，影响全港九數以十萬計的廉租屋居民生活起居至巨，我們以爲當局必須謹愼從事，以安閭里，以完成屋宇建設的十年計劃。

至於加租問題，如以年來一般樓宇均告加租，住廉租屋者，亦應酌加爲理由，這正如議員所指摘，該會將成爲「最不良的業主」，如以居民入息逐有增進爲加租理由，則入息增進者未必全爲居民如此，倘非實行酌加租金不可，亦應先作廣泛調查。

總之，廉租屋宇計劃，係本港居民生活安定的泉源，也是本港社會安定因素之一，凡屬增加居民負担，增加居民困擾的任何改變，我們以爲明智的當局，實有週詳考慮之必要！牽一髮而動全身，過事更張，徒見其害多利少而已。

南越砲艇出動 擊斃越共二百
解救兩營政府軍之圍

【西貢廿日美聯社電】美國權威方面人士於星期一說：由於南越內河砲艇所增大的一次南越軍事行動，於上星期四擊斃估計有越共部隊二百人。

那項軍事行動，是在西貢以西約二十哩的龍安省發生，並在越共閑困一營政府軍的時候所發展的。一隊海軍部隊，經由河道開入並反擊那些越共部隊，那些海軍船隻曾殲滅接近半數的敵人，並解救那營被困部隊之圍。

【東京廿五日美聯社電】北越「河內電台」廣播：北越再度指摘三艘美國與南越軍艦，於星期一日砲轟非軍事地帶附近的一個北越村落，燒燬一間房屋。此間收聽「河內電台」的廣播說：其中一艘進侵的軍艦，被北越陸軍部隊擊中着火。「這是自從一九六四年八月五日以來，美國與南越第十八次海空襲擊北越領土的事件」。北越「總司令部聯絡代表團團長」何文樓大校，致函在河內的國際監督委員會，「有力抗議」美國和西貢的傀儡政權對北越進行新挑釁行動。

亞非代表擺手擰頭
中共要組新聯合國

【聯合國廿六日合衆國際社電】聯合國亞非洲代表，星期一對中共「總理」周恩來所提組織一個「革命性」機構，以與聯合國分庭抗禮之建議，反應冷淡。他們於星期日所發表之一項聲明：讚揚印尼退出聯合國，而周恩來之建議，不能評論。

兩英國甲組足球員 被控打蠱惑波

【英國中部諾丁罕市廿五日路透社電】兩名英國國際足球員今日因牽涉一項打賭串謀，並「確定」一項英國足球聯賽之成績。此兩球員一爲年廿八歲之中鋒史溫，屬星期三出賽之雪菲爾市甲組隊員，其二爲伊佛教足球協會會員凱伊，兩人均不認罪。

他們被控串謀哄騙一九六二年十二月一日（星期三）易普威治對雪菲爾市甲組之比賽成績打賭，據稱：他們曾謀使比賽結果，雪菲市定告失敗，兩球員將於明日在諾丁罕亞西斯郡法庭與其他八名犯同樣罪名之職業足球員一同判決。

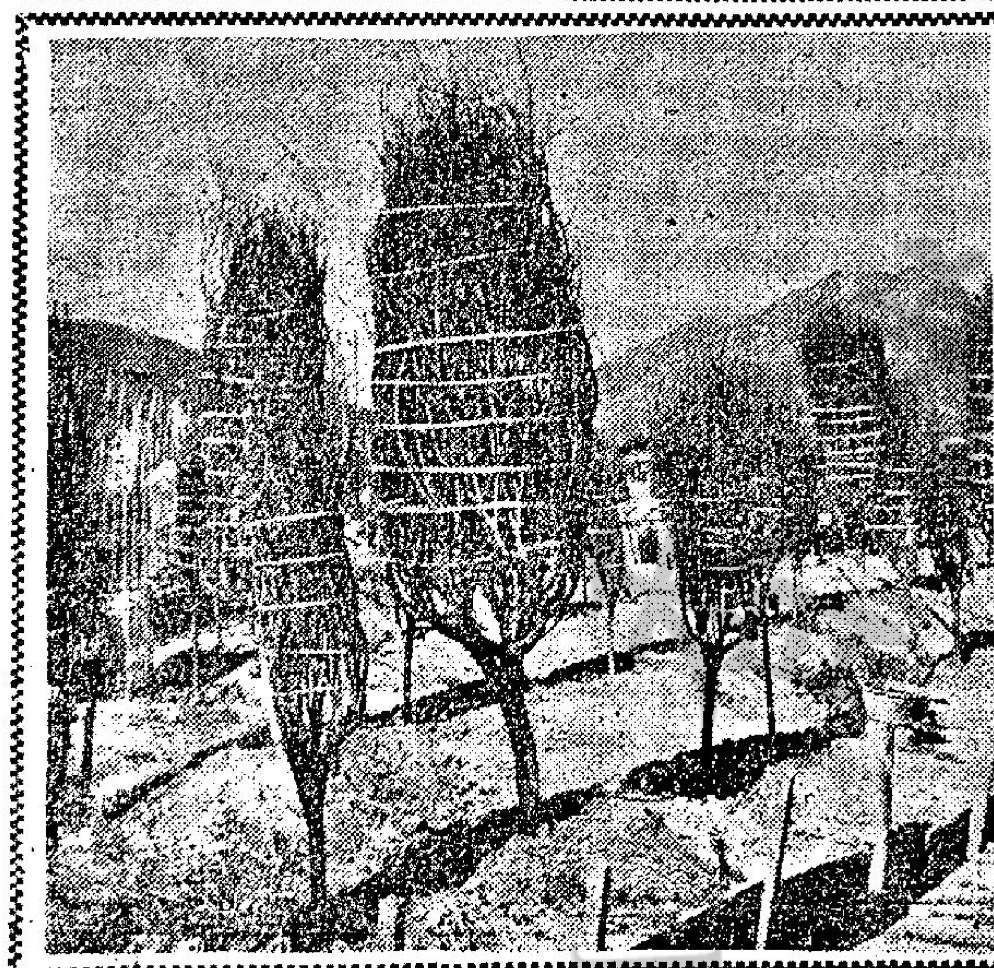

今年桃花價俏市好
新界花農笑逐顏開
一家農場已售出桃花三萬元

【本報訊】今年年宵花市之各種花卉價格，尤其是桃花，比較高昂。原因除工資較高外，係受不良天氣影响。據報：因多次颶風打擊，致桃花備受摧殘，例如大埔一農場，種桃五百株，但被風摧毁二百多株。雖然花價一般約貴百分之三十，但花農均相信今年生意甚佳。一間花圃已售出桃花三萬元，比去年此際多一倍。圖爲新界出產的桃花，已「整裝待發」進軍年宵花市。

泰勒的煩惱 陳弓作

去年天主教福利會籌款
籌得九十一萬元
主席李耀波對各界表謝意

【本報訊】香港天主教福利會，一九六四年度籌款委員會，於昨日下午五時半，假座干諾道中大昌大廈公教會所作該年度籌款報告並舉行賀物會擲位佈道優勝者之頒獎典禮，由白英奇主教主持，出席者，有陳伯良，明鑑理兩副主教，華德中蒙席，主席李耀波，理事潘理、王崑士、莊立頓夫人，籌款委員會主席張啟文，彩票組主席潘文瀚，香港賀物會主席蕭應雄，九龍賀物會主席李昂，委員利孝和夫人、郭少鵬夫人、王崑士夫人、賀智伯神父、邱皋華等及各堂區主任司鐸、修會會長、教會學校校長、港九賀物會各擲位主持人等約二百餘人。

首由主席李耀波致詞，略謂天主教福利會，年來蒙港府大力支持，及海外友善國家，大量捐欵，尤以德國政府及德國主教團之鉅大捐助，使該福利會之蘇屋村龐大醫院，新界邊區打鼓嶺及大坑之診療所，堅道、香港仔及荃灣之訓練及社會中心，堅尼地城之兒童中心及長洲之兒童渡假所等等得以完成。至每年所籌得之欵項，全部均用作上述機構經費及救濟貧苦者，故對於該年度之籌欵委員及各界之熱心支持表示謝意云。

繼由籌欵委員會主席張啟文報告該年度之籌欵工作情形及所得之欵項，九十一萬餘元。

最後，白英奇主教對各工作人員之努力與合作，使籌欵工作獲得極滿意之成績，深表感謝。

白主教並即席宣佈及介紹一九六五年度籌欵委員會主席邱皋華，繼而頒發獎品與香港賀物會擲位冠軍聖保祿學校，亞軍瑪利諾學校，季軍聖安多尼堂及嘉諾撒仁愛會，九龍賀物會擲位冠軍荃灣福利中心，亞軍聖德肋撒聖母孝女會英文組，季軍玫瑰堂公教女子組。

居民向警員或警署告密後
如不見採取行動
可寫信警務處長
希輔處長話接信後包有回音

【本報訊】警務處長希輔揭露，一九六四年全年內，本港共遞解外僑七十人出境，均係因從事間諜或顛覆活動者。另有二十九人，係毒販及三合會頭目，亦解出境。希輔發表上述紀錄，係証明並無人因向警方有所舉報而被解出境。

希輔處長頃再發表公開信論及公衆如何協助警察。渠謂：此事甚本上甚簡單，如汝看見或以爲看見一罪行或正干犯法例，告訴最近之警員或接觸最近之警署，或緊急時電九九九，及記取時，此可能係重要者。即使非目睹，但汝以爲有助于警方時，亦可告警。

希輔謂，如汝之舉報係出於好意，即使所習結果証明無據，亦無人抱怨於汝。

希輔謂，當作報告，汝將被問及姓名地址，雖然余知此使若干人不前，但並非意圖驚嚇舉報人。部份原因係建立對線報信念，更重要原因係可能需要進一步情報。

希輔又謂，如居民已向當地警署提供情報，而以爲彼等未予理會或故意不理，則面見該署之高級警官或寫信與渠。希輔謂，渠定將有關此事之調查或處理經過相告。

本港繼續下半旗 至邱翁舉殯日止

【本報訊】本港各政府機關各若干學校銀行商行等昨均下半旗以悼念大政治家邱吉爾爵士之逝世。新聞處今晨消息，政府已接到女王訓令，今起仍繼續下半旗，直至本星期六日邱翁遺體舉殯之日爲止。

一個家庭主婦向法官訴苦
住木屋七年 被拆遷八次
今晨被控僞造文件欺騙徙置官

【本報訊】一名家庭主婦爲獲得徙置權，僞造文件欺騙徙置事務處，今晨在北九龍法庭被控製造僞文件，被判罰欵一百元。被告梁燕萍，卅八歲，住慈雲山第三十五座一一〇號二樓。

據控方稱：去年七月，徙置處進行拆卸朱牯仔木屋以進行渠務工程，並規定凡有足夠証據証明在該區居住超過五年者，可獲徙置權，被告向何文田辦事處繳交一張其子的出世紙，但地址一欄曾經更改，便將她拘控，被告今晨向法官求情稱：她住在該區有七八年之久，已遭遷八次拆遷。

推銷員被控 以欺騙手法 賒賬萬餘元

【本報訊】永業企業公司推銷員曾祖强，涉嫌以欺騙手法向人騙取賒賬一萬四千餘元，今午在中央裁判署康士法庭再提堂時，主控商業犯罪調查組史泰眞帮辦申請將案再押候一日，由明天起，一連兩天審訊，被告則仍准以二千元保釋出外候審。

此案于上次提堂時，被告否認控罪，由於主控表示控方約有四至十名證人，預計約需審訊兩天，法官乃定期今日及明日兩日審訊，迨至今午提堂時，主控又再申請將審期順延一日。

被告男子曾祖强，卅歲，永業企業公司推銷員，報住九龍馬道某號十樓，被控三項罪名：㈠一九六三年十二月二日，在本港地區，以欺騙手法，向李勳騙取賒賬一萬元；㈡同年六月十日，在同地及同樣情況下，向侯敬煜騙取賒賬三千一百六十元；㈢同年八月三日，在同地及同樣情形下，向張伯健騙取賒賬一千五百元。

今日天氣

預測今日吹和緩東風，下午天色晴朗，黃昏後轉爲密雲，氣溫大致與昨日相同。今日晨最低溫度爲攝氏十五點二度（即華氏五十九點四度），午間升至攝氏十九度（即華氏六十六度）。

佛教訪問團昨日自台返港
曾訪晤南越佛徒
大光法師認爲佛教團體不宜干政

【本報訊】香港佛教僧伽聯合會訪問團，一行八人，由優曇法師率領，於昨下午四時，乘泰航班機由台北飛返港。該團原有團員十七人，其中九人，於訪問緬甸後即先行回港。據該會秘書兼訪問團副團長大光法師昨在機場對記者稱：該團係於去年十一月八日由港飛曼谷，繼往橫城、吉隆坡、星加坡、及錫蘭等地訪問，至十一月廿五日，由加爾各答飛印度鹿野苑，參加世界佛教徒聯誼大會。至十二月五日轉尼泊爾，後又赴緬甸訪問；十二月廿四日，由緬取道高棉赴西貢；廿九日轉馬尼拉；本月二日赴日本；至本月十日由日往台北，訪問中華民國佛教會。大光法師述及在西貢時，曾晤華僑佛教團體及越南佛教代表。關於渠對越南佛教徒之活動，其意見認爲：如果佛教徒有被不公平不合理的待遇時，必須奮鬥爭取至公平及合理的待遇；但一經爭取得到成功以後，即應該做佛教範圍以內的事。因爲佛教旨在貴乎潛移默化，輔政治之不足，助教育之不及，主以政而不必要干預政治。大光法師指出：現時越南佛教徒之舉動，已越出範圍。此可能，有等不良份子滲入佛教徒中煽動。其實佛，教徒祇應辦佛教的事。渠一再聲言：所謂「輔政」，絕不是「干政」。昨在機場歡迎者有佛教會代表陸慕雲，顏何麗篁及佛教團體代表數十人。

SANYO
三洋
最新家庭電器用具
全部分期付款
免收首期
雪柜：每月祇付$28元
冷氣机：每月祇付$71元
洗衣机：每月祇付$29元
全自動原子粒立体身歷声
收音電唱机 每月祇付$46元
各款電器用品均可分期付款
港九各大電器行均售
總代理：達成貿易公司
電話：226782 231433 222932
香港陳列室：北角英皇道五洲大廈地下H座
香港服務站：德輔道西386號
九龍陳列室：彌敦道751A號
九龍服務站：花園街195號地下

黃金時代新恩物！
不同！不同！
煙葉捲製
增加你的享受
大大不同!!!
獨特無雙
轉移你的愛好
TIME
EXTRA MILD
FILTER TIPPED
獨特優點：
• 煙枝內外全部
• 均用雪茄煙葉
• 加上精細濾咀
是高雅人士的恩物
美國
金時
濾咀小雪茄
精美硬盒・廿枝裝祇售一元

永勝商行有限公司
干諾道中六十七號電話 四三六二二五 四四五四三五
新到世界名廠電器用具，美術燈飾，收音機，錄音機，唱片機，電雪櫃及電視機，
農曆歲晚大減價！
售價平到你唔信，貨式好到無得比，
請光臨參觀選購，保證滿意而歸，
犧牲特價貨品數十款！
德國ABC電風吹三十二元
兒童原子粒收音機九元八角
瑞士千聲鬧鐘十七元
新型軟管檯燈五元
六石袖珍收音機十九元八角
德國冷熱電風吹十七元

港澳 陳太吉酒莊 自設酒廠 醇舊米酒
（各大酒家、酒莊、飯店、均有代售）

美七百餘枚越洲飛彈 目前正置於備戰狀態

另有北極星飛彈及飛機做後盾 空母「珊瑚海」號加入第七艦隊

【華盛頓廿五日法新社電】國防部官員今天指出：美國現有七九三枚洲際彈道飛彈置於準備狀態，在十九艘潛艇上面有三〇四枚「北極星」式飛彈，和擁有九百架轟炸機的一個戰略空軍指揮部。

他們并說：美國用這些部隊可以摧毀任何侵略者。

那些官員評論今天的預算案，那些預算案，料度那些軍事防衛開支，將約有五一，六〇〇，〇〇〇，〇〇〇美元。

【東京廿五日路透社電】駐日美國海軍今天宣佈：六三〇〇〇噸航空母艦「珊瑚海」號，已經加入美國第七艦隊服役，俾接替美國航空母艦「星座」號。

那項聲明又說：「珊瑚海」號航空母艦將在西太平洋活動。

菲反美新聞記者 係由蘇卡諾僱用

【紐約廿五日美聯社電】據新聞週報於星期日說：即使美國同意修正跟菲律賓所成立的條約，「但現時在菲島的反美運動，極無可能衰退下來」。

那週報又說：將傳反美新聞記者，均被蘇卡諾僱用，共黨人員已經加緊進行整個運動——但這些事情並不是主要的因素。

「事實上，在過去數年之內，已蔓勝新的民族主義在菲律賓生長起來。大多數菲律賓人民，繼續堅決的反對西方。但控制的權力，正由留在美國保護下長成起來的人們手中轉移到一種新人手上，這些新人，對於即使來自一個長期朋友的外來控制的任何暗示，都是敏感得很的。」

各國領袖赴英送殯時 英揆威爾遜計劃 趁機開外交會議

特別希望與美法德領袖會談

【倫敦廿五日美聯社電】英國首相威爾遜，計劃在世界各國領袖於星期五日，齊集於倫敦參加邱吉爾爵士的喪禮時，舉行一連串的外交會議。消息靈通人士說：威爾遜特別希望跟法國總統戴高樂、德國總理艾哈德和美國總統詹森會談，如果他們都能夠前來。

【奧斯陸廿五日美聯社電】此間星期一日正式宣佈：挪威國王奧拉佛，將代表挪威參加星期六日邱吉爾爵士的喪禮。

【哥本哈根廿五日美聯社電】丹麥宮廷星期一日宣佈：丹麥國王佛烈德利克，將於星期六日參加邱吉爾爵士的喪禮。丹麥總理克拉格亦將前往。

【波昂廿五日美聯社電】西德政府星期一晚宣佈：總理艾哈德將前往倫敦，參加邱吉爾爵士的喪禮。政府發言人說：如果英國政府希望西德有更多代表參加，則外長舒勒德亦會前往。

【惠靈吞廿六日路透社電】紐西蘭總理賀里奧克今日宣佈：他將會參加星期六日邱吉爾爵士的喪禮。

【華盛頓廿五日合眾國際社電】美國前總統艾森豪，宣佈他將會乘搭飛機前往倫敦，參加邱吉爾爵士的喪禮，艾森豪的秘書說：艾森豪將軍定於星期三日前往倫敦。

美擬出郵票 紀念邱吉爾

【華盛頓廿五日路透社電】美國郵政局長哥諾斯基今日宣佈：美國將於本年較後時，發行一種特別郵票，紀念邱吉爾爵士。這種郵票是普通國內使用的五仙郵票，設計以後再宣佈。

【華盛頓廿五日美聯社電】美國所有聯邦政府大廈，於星期一日都下半旗，對英國大政治家邱吉爾爵士於星期日逝世，表示哀悼。所有航行中的美國軍艦，亦下半旗。下半旗的儀式，將維持到星期六日葬禮完畢為止。

【華盛頓廿五日路透社電】一連串的賓客，包括美國官員和大使，於今天紛紛訪問英國大使館，俾在來賓簿上簽名，向邱吉爾爵士逝世表示悼念之忱。

國務卿魯斯克，副國務卿波爾和哈里曼，昨晚曾拜會英大使館，并首先在來賓簿上簽名。

【紐約廿五日路透社電】聯大於今天向已故邱吉爾爵士舉行默哀一分鐘的儀式，并休會至下午為止，俾作為向其悼念的一項表記。

【羅馬廿五日合眾國際社電】義大利政府於星期一下令全國各公共建築物，在本星期六邱吉爾舉殯日下半旗至哀。

美決續派飛機 前往寮國增防

【華盛頓廿五日路透社電】美國國務院今日說：美國將再會派飛機到寮國，補充上週來意外爆炸所毀壞的寮國空軍飛機。國務院發言人在記者招待會中說：美國已把這決定通知寮國政府。

他說：九架寮國空軍的美製「T二八型」和「TB二八型」飛機，在永珍附近的華大機場爆炸毀壞，相傳這批飛機是寮國空軍實力的一半，是不正確的，美國將會採取適當的措施，補充這批飛機，補充的飛機不會是新型飛機，大概是與毀壞的飛機同一類型。據消息說：兩架「C四七型」飛機，在爆炸中亦受到輕微損壞，有數人受到輕傷，並無跡象顯示爆炸是破壞份子所為。

英下院人頭湧湧 邱翁所坐席位 今後任其留空

【倫敦廿五日法新社電】英國下院今日在一項肅穆崇敬而非辯論之會議中，無異議通過女王伊利沙白所提議之邱吉爾爵士的殯葬安排。昨日逝世之邱吉爾的遺體，將於星期三開始，停柩於西敏寺大廳三日，供人瞻仰，星期六將在聖保羅大教堂舉行國葬。

議員與訪客今日紛湧至下院，但院內一席留空，而威爾遜首相更提議由現在起任其留空。此席位為邱吉爾爵士所坐，其國會生涯達六十二年，過去十年估此席位，此六十二年之國會生涯已永遠在英國與全球打下其烙印。威爾遜首相今日說：邱吉爾乃「偉大之國會議員」，此語綜合了下院之一般感覺。

參加此次會議者有議員近六百人，外交官、賓客與記者約一千人。發言之議員中包括保守黨（反對黨）領袖荷姆爵士及自由黨領袖格林蒙。通過女王咨文之動議，未投票而予以通過。上院今日亦為邱吉爾爵士舉行會議。前首相艾德禮曾追述此於第二次世界大戰期間領導英國獲得勝利之頑強領袖，見一小屋為炸彈所毀，亦悽然淚下之情形。艾氏說：「他由溫柔之情感而行動起來，我由您長之戰爭歲月想起了他的栩栩如生的幽默感。」

剛果叛軍軍火 遭布倫地截扣

【布倫地布仲布拉廿五日美聯社電】外交人士說：布倫地當局已截獲一批從坦桑尼亞運進布倫地擬轉運到剛果共和國叛軍的武器，將近一萬噸。布倫地代理總理馬森布科證實緝獲這批武器的事。他說：「這批武器根本沒被運到剛果共和國叛軍手中。」

日本貿易代表 經英前往大陸

【倫敦廿六日路透社電】三個日本貿易代表團委員會代表日本跟中共貿易當局作非正式接觸，昨日由東京抵達此間，首途前往北平，俾在該地設立一個非正式貿易聯絡局。他們是由日本貿易聯絡委員會主席岡崎嘉平太所率領的。那一個非正式中共貿易聯絡局，經於去年八月在東京開始設立。

邱翁舉殯之日 英議會大笨鐘停止報時

艾登建議定邱吉爾日

【倫敦廿六日合眾國際社電】此間星期一日消息：英國議院塔樓著名的「大笨鐘」，將於邱吉爾爵士喪禮之日，停止報時數次，與工務部宣佈：於星期六日，從上午十時至午夜，將停止報時，以前「大笨鐘」祇在帝王喪禮時，才停止報時，該部又宣佈：女王伊利沙伯下令，所有在英國的政府建築物，本星期每日從上午八時至日落，都要下半旗。

【倫敦廿五日路透社電】一九五五年繼邱吉爾出任首相的艾登，今日提議英國應該定一日為「邱吉爾日」。艾登在上議院說：這日期應有關於一九四〇年，邱吉爾領導英國，付出任何代價對抗時，「表現出英國人的光榮」。

拖邱翁遺體車頭名為邱吉爾

【倫敦廿五日路透社電】星期六日，從倫敦載運邱吉爾爵士遺體到牛津郡的火車，車頭是三四零五一號「溫斯頓·邱吉爾」。

這部車頭是一九四六年所製造的四十部車頭之一，每個車頭都以與英國戰爭有關的人物，空軍基地和空軍中隊命名。自從那時起，「溫斯頓·邱吉爾」車頭，在英國西部行走已有七萬五千哩。邱吉爾的靈柩，係由一隊皇家愛爾蘭輕騎兵護送。

劉鍇發表談話 東南亞華僑遭中共剝削

【聯合國廿五日美聯社電】中華民國大使劉鍇指斥中共，刻正剝削在經濟上有強大力量的東南亞華僑。劉鍇是中華民國政府駐聯合國代表，他發表一項談話說：海外華僑，均被納入陷阱中。

他說：「這些華僑志願跟中共合作，那是不確的。他們對於他們的家鄉和僑眷，是忠誠得很的。中共特務人員利用此種鄉土觀念，以達其欺詐目的，這是一種簡單得很的詭計。海外華僑均獲知如果他們并不合作，則他們在家鄉的眷屬，將遭受其害。

「同時，在那些已經承認北平的國家裡面，并有來自另方面的壓制行動。

「試舉印尼為例，蘇卡諾現向北平一面倒，那些反對北平的印尼華僑，均受到迫害，被指為反對蘇卡諾，同時并被北平所破詐。

「他們都落入陷阱裡面。」

彼得斯拉喜獲千金

圖示英籍諧星彼得斯拉妻子（巴思影之女演員）碧姬麥克倫於一月二十日所生之女兒，小名維多利亞·施拉。小斯拉在倫敦威爾貝克街產科醫院僑嬰親首次上鏡頭。（合眾國際社無線電傳真）

英新醫書指出 耶穌被釘十字架並未有死去

祇是暈厥後來復甦 所謂復活如此而已

【倫敦廿五日美聯社電】英國境內新出版的一本醫藥小冊子認為：耶穌被釘十字架上沒有死亡，而祇陷於暈厥，後來復甦，現代人心目中的耶穌復活，實際如此而已。

這本小冊子的作者為鮑恩醫生，是倫敦聖多瑪斯醫院裡擅長施用麻醉藥的資深人員，而且是麻醉藥學方面著名作者。

鮑氏本身是基督徒，曾把就醫藥觀點對耶穌復活所作的解釋跟牙科病人在牙科手術檯中不省人事而後復甦的情形拉在一起作一對照。

鮑氏指出：耶穌在「各各他」被釘於十字架，頭在上，腳在下，跟牙科病人被施麻醉手術時的情形一樣。血壓劇烈減低時，牙科病人暈厥，腦部所受氧氣供應隨而減少，有時會使腦部永久受損，甚至引致死亡。但是，使牙科病人身體跟地面平行時，人便回復知覺。

鮑氏談到耶穌被釘十字架的事情說：「除了暈厥跟死亡相像之外，死亡並非經常容易診定……羅馬士兵似乎認定耶穌已經死亡，但是，在耶穌被釘十字架這樁可怕事故發生時的紛亂中，有什麼比羅馬士兵曾決錯誤來得叫人對耶穌復活的事更明白點呢？」

鮑氏曾就聖經裡的福音書和一些神學家的著作，而引述好些事實。他說：耶穌是在中午左右被釘十字架，看來好像死了的時間大約在當天下午三時。鮑氏認為：耶穌在十字架上沒有留上許久，因為猶太人不要看他的「屍體」。跟耶穌一同釘十字架的兩個人，則被留在十字架上示眾，到那時快要來臨的安息日後。鮑氏說：因此，耶穌是被迅速置於平臥而有助於復蘇的狀態。

鮑氏還指出另外一點作為他所持理論的佐證。他說：兵士用長槍刺耶穌的腰部，福音書上描述有血和水從耶穌身上流出。

鮑氏問：「那時怎麼會有血液從耶穌的傷處流出呢？人如死了的話，血液祇會從被插斷的血管慢慢滲出，不會出現約翰福音下所說耶穌身上有血流出的情形的。」鮑氏說：他希望使基督教對不能接受超自然力說法解釋耶穌復活的人，比以前多有一點吸引力。

為求婚姻合法化 蘇菲亞羅蘭將在法結婚

【義大利米蘭市廿五日美聯社電】義大利製片家卡羅·潘第星期一晚間指出：他打算在法國與蘇菲亞羅蘭結婚。潘第由法國乘飛機抵此時，春風滿面。星期一較早時其入法籍之申請，已獲批准。

詢及他目前是否打算在法國娶蘇菲亞羅蘭為妻時，潘第打開一份法文晚報說：「看這一段消息罷，」該消息諧極了，可是它說得不錯。」這段消息的標題說：「為娶妻子，卡羅·潘第入法籍。」

蘇願繼續留任寮國會議主席

【倫敦廿六日路透社電】此間英官員認為蘇聯近日所發出之寮國問題公函草稿，表示蘇聯願繼續充任一九六二年日內瓦會議（使寮國中立化）之共同主席國。

詹森傷風 大有好轉

【華盛頓廿五日路透社電】白宮今日說：詹森總統患傷風喉痛，病況已「大有好轉」，但是他仍未決定會否於星期六日，參加邱吉爾爵士的葬禮。

中共向加再購小麥

【溫尼伯廿五日法新社電】據此間今天宣佈：中共將購買二六、一一〇、〇〇〇蒲式耳加拿大小麥，俾作為兩國間現存穀類協定的一部份。那些穀類，將於下月開始交付，和繼續至本年七月為止。加拿大并將把三百萬蒲式耳小麥，直接運往阿爾巴尼亞。

羅瑞卿又施恫嚇稱 英如攻印尼 中共不坐視

【北平廿五日路透社電】中共「副總理兼陸軍總參謀長」羅瑞卿，今天重新提出中共支持印尼的保証，如果印尼被「英帝國主義者」進攻的話。

他在午餐會席上告知訪問中國大陸的印尼代表團軍事人員說：如果萬一發動那項進攻，「則五億五千萬中國人民決不會袖手旁觀」。

羅瑞卿或中共「總理」周恩來（他昨夜在一次宴會中幾以同樣語調發表講話），并未有表示中共將採取何種支持的方式。

外交觀察家相信中共的援助（包括某種方式的軍事援助），是跟那個由印尼外長蘇班德里奧所率領代表團現時各項會談的主要議題之一。

他跟周恩來在今天繼續舉行那些會談，但預料將不發表若何詳細情形，直至蘇班德里奧於星期三或星期四離開此間為止。

據觀察家今天說：周恩來所發表的談話，認為在馬來西亞的英國軍隊，實在可惱可笑。

他并發言論及聯合國在亞洲，非洲和中東的「錯誤」，但他并未有表示他的政府已經放棄其所提出在聯合國驅逐中華民國代表并由他的政府在聯合國一切機構中取得中國席位的要求。

北平報紙今天第一次發表關於去週華沙公約會議和那會議公報的消息，但未有加以評論。

新聞鼻

·陳再思·

菲人反美示威

由於近年來，先後在美國在菲律賓設立軍事基地附近死了廿二名菲人，惹起當地人民的反感而釀成了強烈的反美運動。要求改訂基地條約及賠償撫卹等，曾經有過幾次小規模的遊行（甚至有議員和市長參加），昨天下午，正當菲律賓第五屆國會開幕之日，有為數一萬餘人手持火炬標語，抬着廿二具黑色棺材，在美國大使館以及菲律賓國會大廈門前，舉行一次盛大的反美示威遊行，高呼「美國人滾蛋」、「打倒美帝國主義」等口號，并將大使館前的「山姆叔叔」假像焚毀，一時羣眾情緒激昂，迫得當局出動四百多警察維持秩序。但值得注意的是，在遊行前及遊行中，均發現有「鐵、和刀」的傳單，還當然是共黨份子乘機的煽動和挑撥，使本來純為「軍事基地」問題而引起的群眾運動，有轉變為「另有企圖」的反美活動，甚盼美菲當局對「基地問題」合理解決，不要與共黨有乘之隙，菲律賓尚有「虎克黨」殘餘，不是十分安寧的地方。

美國的新預算

詹森昨天向國會提出了下年度的新預算。總數是九百九十七億美元，預計收入可得九百四十四億美元（赤字五十三億元），用在軍事方面的仍然是最大多數，數目是四百七十九億元，約佔全數二分之一，花在對外援助上的是卅二億元，單單國防部用在製造新武器的費用中便是二百億元，因此火箭、飛彈等毀滅性的核子武器，勢將愈造愈多，現在美國有七百九十餘顆越州飛彈，三百餘顆「北極星」核子飛彈，隨時都在準備發射中。天空也有若干架戰略轟炸機不分晝夜廿四小時的作着警戒飛行。口中盡管講的是「和平」，而積極準備的却是「戰爭」。世界豈有寧日？

中共製造火箭

不僅美國、蘇聯兩大強國，備戰為恐不力，中共亦在不惜竭澤而漁的拚命追趕。據外電報導，中共繼試爆核子之後，現可能製造短程火箭（地對空）及超音戰鬥機。最近在阿爾巴利亞的檢閱儀式中，已經見到此種武器。因此相信在最近三兩年內（不會遲到五年十年）中共必有新的核子武器造出。難怪賀龍最近在北平曾發狂語，侈言軍方已大為加強。中共之窮兵黷武，不顧民命，早已為世所知，西方國家如不趁在其羽毛未豐之際（核子武器未成之前）予以消滅，終將養癰遺患，後悔不及。

⇩**少女獻花致敬** 年二十歲的威爾絲小姐，於本月二十五日在英國伯力頓城聖馬丁教堂墳場邱吉爾爵士遺體將下的墓地上放置鮮花致敬。邱吉爾將於本月三十日在該處舉行葬禮（合眾國際社無線電傳真）

邱氏（右）曾任英國財相，由一九二五年起，至一九二九年止，在職期內並不愉快，圖示渠在此段期間之某日，正由女公子莎安娜（中）及秘書（左）偕赴國會下議院，擬提出所訂之預算。（本報資料室）

邱氏於一九一二年任職英海軍大臣時習駕機飛行。至一九一八年，邱氏曾任國之第三任空軍大臣。

邱氏五十多歲時任職印度，除好讀作寫之著作外，並愛戶外運動。圖為邱氏（左）跨坐駿馬之上，正在大打馬球，尾隨其後者，係英國當時之威爾斯王子。

⇦**宇丹等人爲邱翁肅立默哀** 圖內由左至右，為聯合國秘書長宇丹，本屆聯大主席迎納代表奎遜賽基，和聯合國副秘書長納利辛護於本月廿五日在聯大開會由一百一十四國代表團代表為邱吉爾逝世舉行默哀時一起肅立之情形。（合眾國際社無線電傳真）

⇦**邱翁戰時視察前綫** 邱氏於一九四五年三月，巡視自納粹德軍手中奪取之齊格飛防綫之齒狀障礙工事。兩個月後，盟軍即贏得對德戰爭。——本報資料室

⇩**聯國代表起立默哀** 聯合國一百一十四國代表團員，於本月廿五日全體起立為已故邱吉爾爵士默哀。聯大取銷由乍得、阿爾及利亞、義大利和塞浦路斯等國代表所預定的演說，并在默哀之後即行散會。聯合國秘書長敘述邱吉爾是「我們這個組織創建人之一」。（合眾國際社無線電傳真）

⇦**邱翁之女莎娜** 圖為邱吉爾外孫女公子莎娜（圖右）和邱吉爾外孫女西利亞桑德斯，於本月廿四日在宣佈邱吉爾爵士逝世後由邱吉爾在海德公園門街私邸乘車離去時之情形。（美聯社）

在家家準備歡度新年之樂中
筲箕灣區木屋居民 被迫拆遷四次毀家

本報特稿

本報記者劉甦

木屋居民說：爲甚麼他們不做做好心，過了年才拆呢？

「我們去偷去搶嗎？法律隨時管東着我們；我們安份守紀嗎？這又沒有可能生活下去；我們自殺嗎？這又實在不太值得！我們應該如何生活下去！這是筲箕灣淺水碼頭村一位姓劉的木屋居民，站在其被拆毀的「家」向記者發出悽厲的呼聲！

人們都在「與緻勃勃準備過年的時候，筲箕灣淺水碼頭村和愛秩序台的數百名木屋居民，却被澈底地拆毀「家園」。被迫露宿在北風呼呼的荒山上！

筲箕灣淺水碼頭村和愛秩序台是人口密集的木屋區，那裡有數以萬計居民，他們中絕大部份苦力，工廠粗工，坭工等，他們用自己的一雙手，先後在荒山野嶺中蓋起可以勉强棲身的木屋。

但是僅僅在兩個月的時間，他們的木屋却連續地被拆毀了四次，特別是在急景殘年之際，中國人的傳統都是願意在過年的節日，能够有一個家，享享一月的清福，但是現在他們沒有了，甚麼都沒有了，被迫在山頭野嶺中露宿的他們，苦着臉對記者說：爲甚麼他們（指拆屋的人）不做做好心，過了年才拆！

那些被毀家園的木屋居民，他們承認，他們在「政府公地」上搭蓋是一種「違法行爲」，但他們是出于無可奈何的情形下才這樣做的。他們絕大部份都是全家月入百餘元，而且原居住于天台木屋或危樓的居民，他們連衣食都幾難顧及，斷然是無法每月付出一百幾十元去租賃房子，因此祇好在那裡搭木屋暫時棲身。然而，當局却太不體恤他們了！兩個月以來，一共把他們的家毀了四次。那些拆屋「黃衣大漢」祇要見到他們的木屋，首先將所有支持木屋的「木方」鋸斷，讓整座屋上層崩下來，他們會毫不

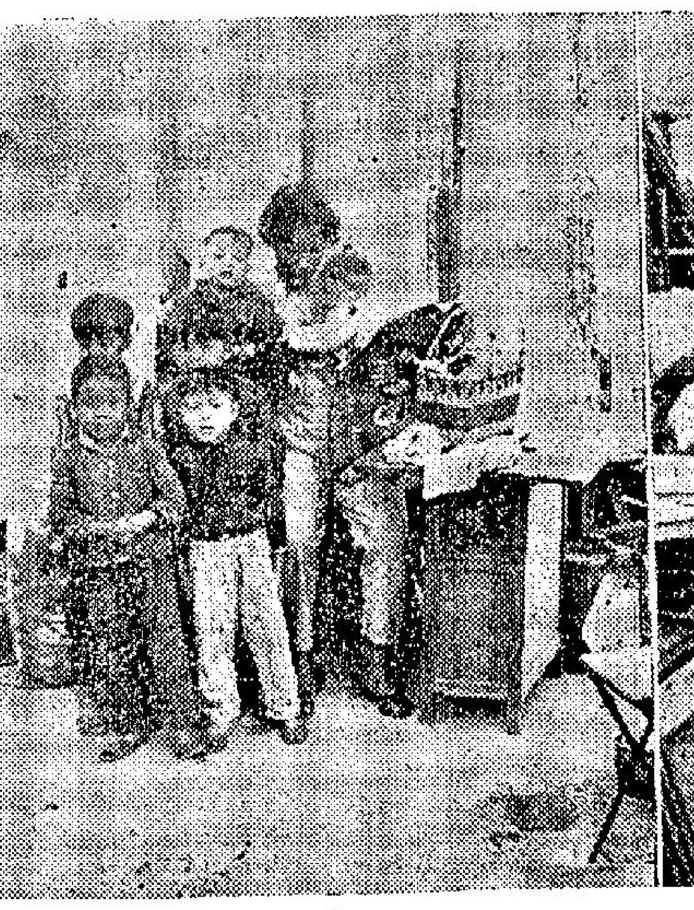

右：七十多歲的老婦看着被拆毀廚房，是悲！是憤？中：這位婦人和她的六個小孩坐在沒有屋頂的「屋」內。左：曾在醫院開刀兩次的劉氏，在一塌糊塗的家內哭哭啼啼。

。因此，居民那些細軟，無緊有的被帳、櫃梘、水壺、玻璃、煲鍋等均被損壞。

一位四十歲的單身寡婦劉棻在記者的訪問中跪在記者面前哭訴她的悲慘遭遇，要求這個毫無權力的「老記」做做主，她是惠陽人，左腹部患有病，數年前從家鄉來港，她最近曾在瑪麗醫院開刀兩次。生活全靠筲箕灣社會福利會的救濟，自己完全沒有生產能力，她于三個月前得親戚的幫助，在愛秩序台山腰搭了一座木屋，也同遭被「毀家」數次的命運。當那些黃衣大漢來拆屋時，她臥病在床上，一再向他們求情，她取出各種醫院證明書和福利會的領物證給他們看，希望他們憐惜，想過她一次，但他們有的都是鐵石心腸，拆屋的鐵枝，一起起落落的揮動着，一刹那間，她的「家」被拆毀了，我要怎樣？生不如死，想起來，我這條老命就似乎不應存在這個世界！

露宿在山頭的居民都異口同聲說：我們知道，我們在公地搭屋可能是犯法，但總比去偷去搶輕得多呀！而當局却不把他們當作人看待，要拆屋時也不預先通知，更不顧他們的「財產」，這是什麼世界，而他們的要求也不算苛刻，祇不過日前年關接近，一般人都應該安安樂樂過新年，所以也希望通容到過了年後，使他們想到辦法時，當會自行遷去的。

居民在走投無路中 希望向當局請願

據說：這些木屋有兩種，一種是「合法」的，另一種却是「非法」的，而兩者最大的區別却是前者搭蓋于去年十月一日之前，而後者搭蓋于去年十月一日之後。據說：在去年九月間，當局曾派人前往該區登記，並將每家門口都寫上紅色號碼的標誌，以別將來徙置區」。也被認爲是「合法」的；而在去年十月一日之後搭蓋的木屋，因爲沒有獲得寫上紅色的標號，認爲是「不合法」的。因此當局認爲這是不可容忍，一而再，再而三的要推毀他們的「家園」。

該等居民有些正在商量，派代表向有關當局請願，並要求得到同情，然而又惟恐當局不會接見，被于門外，更希望社會人士能到他們那裡去實地知道他們的悲慘命運，而發出同情的援手。

圖片說明：上，被拆廠的居民在對記者細訴。下，拆了又搭，搭了又拆，這算是怎麼樣的家！

今年燃放炮竹時間 延至初一凌晨三時
當局呼籲市民慎防造成意外

【本報訊】農曆新年將屆，當局爲尊重華人習慣，將燃放炮竹時間，延長至上午三時，比去年的一時增加了兩點鐘。據官方消息，今年特許燃放炮竹之時間如下：

由除夕下午四時起至年初一上午三時止。

年初二，由上午六時起至上午十時止。

年初七，由上午七時起至九時止。

消防事務處爲公衆安全計，再度呼籲居民燃放炮竹時小心處理，及注意：一、放炮竹時應確定不會危及任何人。二、務須使燃放炮竹遠離人羣。切勿將炮竹從窗口或騎樓擲落街，以免傷及過路人。三、切勿將炮竹向行人投擲。四、將炮竹放在鐵箱或木箱燃燒，勿在屋內燃放。

革命元勳粵軍宿將 許崇智病逝
明午在萬國殯儀館大殮

革命元勳許崇智將軍遺照

【本報訊】黨國元勳許崇智將軍，昨午十二時許在天后廟道五十二號四樓寓所，突然暈倒，在送院途中不治與世長辭。據說是因血管閉塞所致。遺體已送萬國殯儀館，明日（廿七）正午十二時大殮，擇吉出殯。

許將軍享壽七十八歲，其五位公子：仁之、培之、勇之、爵之、述之均在港，隨侍其側，只第三公子禪之留在大陸，未能逃出。

據悉：許故將軍幾年前曾因尿道發炎施手術，以後行動略有不便。前日尚在家中與友好打幾圈麻雀，並無異狀，至昨晨突因呼吸急促而倒斃。

許故將軍字汝爲，廣東番禺人，日本陸軍士官學校步兵科畢業，在東京加入同盟會，回國後歷任福州新軍第十鎮參謀，武備學堂總教官，二十協協統，辛亥革命起義，被推爲閩軍總司令官率部北伐，赴江蘇參加戰事，並任第十四師師長，二次革命時，追閩督孫道仁宣佈獨立，失敗後亡命日本，旋任中華革命黨軍事部長，民四發動肇和艦起義，參與規劃，民六隨國父赴粵護法，充粵軍第二軍軍長，民十一，陳炯明叛變時，他正担任北伐總指揮，在江西作戰，聞變回師，民十三，國民黨改組，被選爲第一屆中央候補監察委員，十四年任粵軍總司令，同年七月，國民政府成立，任國府委員，軍事部長兼廣東軍政廳長，八月辭粵軍總司令職。多年來息影香江，大陸淪陷後，曾力拒共匪誘騙返回大陸陰謀，對自由中國始終保持忠貞。

金市微淡 電鈔疲呆

【本報訊】今晨K金開盤二五五，隨升二五五‧一二五（十時一刻），期鈔開盤五‧七三二五（跌）。美電按五‧七四五，通天單按五‧七三五，加單五‧三三五。日元成一四五‧六二五，宋紙成一‧四六七五。大鈔成五‧七四，細鈔成五‧七二八七五。

商台聯首求偶 聽衆投答踴躍

【本報訊】商業電台爲提高本港人士研究國學之興趣起見，特于去星期日起，在第二台增設「聯首求偶」節目，聘請陳湛銓教授主持，每星期出一聯首，徵求聽衆答一聯尾，並設十個獎品，冠軍獎禮金三十元，亞軍獎二十元，季

[illegible]目係每逢星期日晚九：〇。上星期日所出之聯：爲踢匯。

本港股市行情

元月廿六日 正午十二時報價

股票名稱	最高成價	最低成價	成交股數
滙豐銀行	三九四		三二〇
又倫敦註冊股票	三七四		七六〇
會德豐	一五‧三		三、〇〇〇
黃埔船塢	三八‧二五		六〇〇
太古船塢	五〇		三〇〇
大酒店	二五‧二		一、〇〇〇
置地公司	八一‧五	八一	七、四〇〇
九龍倉	七九‧五		五〇〇
聯合船塢	七‧五五		六五〇
太平企業	四‧六二五		三、〇〇〇
電車公司	三七‧五		一、五〇〇
油蔴地小輪	六七		一、六〇〇
九龍電燈	三六‧二五	三六	三、三〇〇
香港電燈	二六		四〇〇
電話公司	二九‧一		二、九一七
香港煤氣	一五‧五		一、〇〇〇
青洲英坭	六四‧五		三、三〇〇
信託公司	三‧〇	二‧九七五	九、二五〇
怡和	一四‧二		一〇、〇〇〇
城市酒店	五‧二	五‧一五	二、〇〇〇
連卡佛	二九‧六	二九‧五	一、六〇〇
會德豐紡織	四‧八		八、〇〇〇
南洋紗廠	七‧〇		三、〇〇〇
九龍巴士	五一‧五		一、九〇〇
永安	一二‧六		二〇
聯業紗廠	一〇‧五		五〇〇
電話新股	二七‧二		一、三〇〇
永安新股	一二〇		一〇

上午成交總值共二、三五〇、〇〇〇元

美股市走勢平均指数

本欄電稿未到　暫停一天

編輯室啟

市場漫步

蠟鼓頻催年關在即 商場一片收帳忙
未收貨帳估計達五億元

今天是農曆年廿四，香港各主要行業的批發生意，已是春節前的尾聲，其中有傳統性的行業如南北行、藥材行、參茸行等，都已紛紛「封盤」了。所謂「封盤」，就是春節前暫停交易的意思，待春節後開出「紅盤」，纔恢復平時的交易狀態。其他行業雖然沒有這種舊式商業的濃厚意識，但也習慣了在春節前作爲一年中營業的小休時候，故暫停售貨而加緊收帳，則是一種普遍現象。入口米商過去幾天已經很少正式開盤，今後四天內照價提用相信也是寥寥無幾。其餘如麵粉行、糖行，五金行，西藥行，棉紗布行、洋紙行、洋雜行、染料行、化工原料行、罐頭伙食行等，表面營業時間雖然到本週末（即年廿九）爲止，但今後幾天內祇是加緊對貨帳的交收，而不希望做多一些生意纔過舊曆年。

由於各行業入口商及批發商在今年春節前等待收回貨帳比往年特別着急，此乃多年來新帳與舊帳積壓數字很大，適值新曆關前整個商場銀根異常緊絀，個別行業的業內商家週轉困難的情形，誰有所聞，故此大家都希望在舊曆年底前作一個澈底的清理。在往年，商場安穩的時候，一般行業在舊曆年底收帳，並沒有像今年那麼緊張，入口商對於批發商的滯帳度歲，有一部份「現票」一部份「期票」找數的，就不會怎樣反感而接受，祇要客方信用良好，「期票」在新春後兌現是沒有問題的。但是今年新曆年關前個別行業潛伏了危機，這個危機恐怕要在舊曆年底爆發，於是一般都存有戒心，連日來：很多入口商及批發商都疑食不安，全副精神集中在收帳方面去。前日星期例假，到新界選購桃花及其他盆栽花果，準備點綴新春的商人特別少，如果在往年，舊曆年底前的一個星期日（指排在年廿二或年廿四的例假），到新界「探花」的大商家，實在是「車水馬龍」，顯出一番熱鬧，因爲選購年花是一種生活情趣，但前日到新界「探花」的商人寥寥無幾，由此可以聯想到很多商人爲了應付舊曆年關的貨帳而傷透腦筋，從而沖淡了往年的逸緻。

綜合各行業入口商與批發商的估計，迄現在仍未回籠的貨帳，等待本週內陸續收回的，可能超過五億元，但一般最耽心的，就是這五億元的貨帳是屬於連帶性五個的，即是由入口商放與批發商，再由批發商放與零售商或工廠，又據工商界首腦人士估計，這五億元以上的新舊貨帳，如果能够有四億元在除夕前回籠，已算是心滿意足了，因爲最近陸續發生「退票」，相信結帳的數字，將會創香港光復以來的最高紀錄！

逃亡抵澳難胞 本月已逾二百人
盼在新年覓新生

【本報澳門訊】據天主教救濟會消息：本月份至昨日止，由大陸逃亡抵澳的難民到該會申請救濟者人數已超過二百人。番禺及中山兩縣難民合共卅三人，於前日晨早分乘船艇逃到澳門，今日便向難胞總會及教會兩機構申請救濟。

據逃來的難胞稱：大陸人民，普遍陷於貧困環境，無以爲生，處，與親屬共度農曆」，不少冒生命危險乘，不少希望逃到海外」新年，因此近數天來，體逃亡。

大同汽水廠廠長 黃如烈赴菲考察

本港大同汽水廠有限公司董事兼廠長黃如烈，於昨晚偕同其夫人及數子女等乘總統輪赴菲律賓考察業務，順便遊覽，是晚到九龍倉海運大廈送行者有大同汽水總經理黃如炊夫婦及親友等多人。

黃氏稱：彼本人此次赴菲，除觀察及遊覽外，並爲該公司最近在觀塘興建新廠將來採用最新機械及添置各種器具，同時研究製水致良新出品等，藉資借鏡。

夜話

一塵

救救學生

留美教育專家洪錫濤博士說：「考試祇能發現創造能力，並不是完善的教育制度。」可憐香港有千千萬萬的學子，就在這「不完善的教育」之下慢慢終日，爲就心考試而失魂落魄！

內外之分

上週末警方破獲外圍馬外圍狗賭檔多宗，其中一檔在馬會公衆棚內四樓破獲。這一宗應該稱爲「內圍中之外圍」，以示有所分別。

身份貶值

由瑪嘉烈醫院逃脫之毒犯李健華，於逃脫後即往九龍一間銀行提欵，然後竄匿公寓。隨時身懷支票簿的人，今後身價將爲之降低。

電台播音節目

香港電台　今日下午四時

中文台波段：六四〇千週，波長四百六十八公尺。短波：三九四〇千週，波長七十六‧一四公尺。超短波調頻：九十四兆週。

重播詩壇佳話。四十五分，重播世界奇聞錄，音樂。五時十五分，香港與英國。五十八分，天氣報告。六時，粵、國、潮、客語新聞報告，特別報告，音樂。三十分，每週競猜歌曲揭曉節目。七時，我愛大自然，小曲。三十分，時事實錄。五十八分，天氣報告。八時，名作品「過客」。三十分，轉播倫敦粵語新聞。四十五分，漁民天氣預告，工人樂園。九時十五分，世界名家航海記。三十分，短篇廣播劇「疾風勁草」。十時，長篇粵曲。十一時，時代曲。十五分，粵曲。三十分，錄音轉播倫敦國語新聞。四十五分，時代曲。五十七分，天氣報告及漁民天氣預告，粵語新聞簡報。十二時，廣播完。

明日上午播音節目：

七時，時代曲。十五分，三十分，天氣報告。五十六分，天氣報告及漁民天氣預告。八時，粵語新聞，每日公衆活動報告，特別報告。十五分，中央市場蔬菜價格報導。卅分，顧曲在今朝。五十八分，天氣報告。九時，國語、潮語新聞，音樂。廿五分，即日格言錄。卅分，環遊世界音樂特寫。十時，文獻故事。十五分，故事演講「東周列國誌」。四十五分點唱節目。五十八分，天氣報告。十一時卅分「伙頭大將軍」。

商業第一台　今日下午四時

第一台波段：一〇五千週，波長二百八十六公尺。

天氣報告，時代曲。三十分，股市行情報導，跳舞音樂。五時，一曲寄心聲。三十分，兒童故事。六時，轉播港台新聞簡報，天氣報告。五分，歐西流行曲點唱。三十分，粵曲。七時，街知巷聞。三十分，過七關有獎遊戲節目。八時，監獄小說「神秘兇手」。三十分，天氣報告，時代曲。港九時事。十五分，天氣報告，時代曲。三十分，文藝小說「罪人」。十時，大丈夫日記。三十分，電影故事「金玉奴」。十一時，天氣報告，國魂第四十韓「鑿通西域」。三十分，明日節目預告，時代曲。五十九分，轉播港台新聞簡報。十二時，天氣報告，完。

明日上午播音節目：

七時，清晨音樂。十分，節目預告。十五分，口琴音樂。卅分，天氣報告。卅五分，時代曲。四十五分，天氣預測，繼續時代曲。五十分，座右銘。八時，轉播香港電台新聞報導。十分，天氣報告。十五分，粵曲。三十分，重播升中會考指導「算術科」第十二課。九十分，天氣預告，街市行情。卅分，南音「萬花樓」。十時，漫畫化小說「大智若愚」。三十分，婦女生活節目。十一時，社團簡報。五分，時代曲點唱。卅分，倫理小說「詩魂情淚」。

商業第二台　今日下午四時

第二台波段：一一七〇千週，波長二百五十六公尺。

天氣報告，武俠小說「大俠甘鳳池」。三十分，歐西流行曲。五時三十分，升中會考指導。六時，轉播港台新聞簡報，天氣報告。五分，股市行情報導，粵語流行曲。十五分，成語故事。三十分，偵人偵事英雄。七時，世界流行曲。三十分，粵曲。八時，世界流行曲。三十分，科學天地。四十五分，粵曲。九時，天氣報告，社會小說「百子千孫」。三十分，馬場動態。四十五分，音樂。十時，中國文選。三十分，時代曲。十一時，天氣報告，明日節目預告。十分輕音樂。五十九分，轉播港台新聞簡報。十二時，天氣報告，完。

明日上午播音節目：

七時，清晨音樂。廿分，重播座右銘。三十分，天氣報告，節目預告，時代曲。四十五分，天氣預測，繼續時代曲。八時，轉播香港電台新聞報導。廿分，天氣報告。十五分，歐西音樂。三十分，粵曲。九時，天氣預測，時代曲，繼續歐西音樂。十五分，天氣報告，時代曲。三十分，粵曲。十時卅分，時代曲。十一時，天氣報告，綫裝小說「宋代豪傑」。三十分，粵曲。

麗的銀台　今日下午四時

粵曲。三十分，倫理故事「迎春接福」。五時，時代曲。十五分，錄轉港台：「英語進階」，金價報告。三十分，俠義故事「碧血劍」。六時，好少年。十五分，升中指南。三十分，偵探小說「連環追踪」。七時，賽馬報導。十分，最新粵曲。三十分，奇情武俠小說「劍俠遊龍」。八時，新聞報導，天氣報告，晚間節目報告。十五分，戲劇生涯。三十分，茶餘飯後。四十五分，時代曲。九時，民間故事「七俠五義」。三十分，粵曲。十時，長篇趣劇「麗鬼」。三十分，子夜談「客串太太」。十一時，新聞報導，天氣預測，體育消息，明日節目報告。十五分，英語交際會話。四十五分，時代曲。十二時，完播曲。

麗的金台　今日下午四時

現代潮曲。五時三十分，時代曲，社會服務及金價報告。四十五分，越劇，中文電視節目報告。六時，婦女與家庭。十五分，秦朝演義。三十分，新聞報導，天氣報告，晚間節目報告。八時，文藝小說「火之櫥」。三十分，上海滑稽故事。九時，銀色新聞。十五分，小小廣播劇。二十分，時代曲。

劇化小說「英人風」。十一時，新聞簡報。十五分，天氣預測，體育消息，明日節目報告。四十五分，國樂。十二時，完播曲。

中文電視　今日下午七時

預告。二分，世界新聞。十五分，國粵語對照會話。三十分，兒童樂園。八時，戲劇欣賞。九時，活用英語。三十分，特選西片「鐵漢柔情」。十時五十五分，最後新聞及天氣報告。十一時，閉幕曲。

綠邨電台　今日下午四時

中文台波段：七三五千週，波長四百〇八公尺。

時代曲。三十分，粵曲。五時，時代曲點唱，天氣報告。三十分，兒童故事。四十五分，時代曲。六時，諧劇。三十分，時代曲。七時，戲劇化小說。三十分，狗場巡禮。四十五分，馬場風光。八時，世界名著。三十分，西曲點唱，天氣報告。九時，丈夫日記。三十分，最新西曲介紹，天氣報告。十時，驚險小說。三十分，

明日上午播音節目：

七時，早晨音樂。十五分，晨鐘暮鼓。廿分，經音樂。三十五分，英語教授。四十五分，時代曲。八時，節目預告，小曲。十五分，天氣報告，粵語流行曲。三十分，時代曲。九時，家庭常識。四十五分，兒童故事。十時，南音。卅分，婦女節目。十一時，時代曲。

協同中學

班級：中學一、四年小學一至四年及幼低插班生。

報名：即日起至一月廿七日下午四時止。

考試：一月二十八日上午九時起。

科目：國文、英文、數學。口試。幼稚生只用口試。

校址：九龍大坑東道乘2D．24B 7A巴士直達本校。6D．12A可達大坑東道口

監督兼校長祁士德

九龍大同中文夜中學 招生

日期：即日開始

班級：小四至中四

開課日期：二月八日

地址：亞皆老街二一五號

校長：江茂森

上等貨物

北角北大菜館主辦

北大燒臘分店

選庄南安臘鴨

自製切肉臘腸

灣仔莊士頓道一七零號（英京酒家對面）

馬爹利

金牌 V.S.O.P.

真正醇舊拔蘭地酒

每瓶只售 $30.00

隨送

拔蘭地杯一只

盛水杯兩只

多買多送　送完爲止

各大公司辦館洋酒商均售　天祥洋行總經理

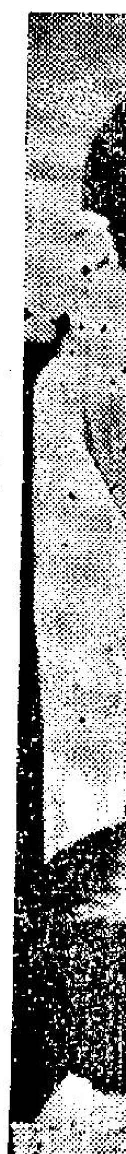

「試舉印尼爲例，蘇卡諾現向北平一面倒，那些反對北平的印尼華僑，均受到迫害，被指爲反對蘇卡諾，同時幷被北平所敵視。「他們都落入陷阱裡面。」

美國的新預算

詹森昨天向國會提出了下年度的新預算。總數是九百九十七億美元，預計收

世所知，西方國家如不趁在其羽毛未豐之際（核子武器未成之前）予以消滅，終將養癰遺患，後悔不及。

姐，於本月二十五日在英國伯力頓城聖馬丁教堂墳場邱吉爾爵士遺體將下的墓地上放置鮮花致敬。邱吉爾將於本月三十日在該處舉行葬禮（合衆國際社無綫電傳眞）

時速走位 賽狗表 派彩簡評

△第七次賽狗星期六▽

第一場 四五〇碼

名次犬名	籠	沿途走位	時間	簡評	獨贏派彩	廄
(一)荷蘭勇士	三	一一一	二五·六	走勢甚勇	一元八	孫
(二)伯爵之寶	二	二二二	二六·七	快閘態好	八元九	孫
(三)上海先生	六	六六六	二六·七六	後上不弱	五元八	貝
(四)銀行家	四	三五五	二六·八八	走勢普通	一四元五	施
(五)琥珀	五	五二二	二六·九四	中段力竭	一〇元九	貝
(六)好友	一	四四四	二七·〇三	後勁未足	五元四	施

第二場 四五〇碼

名次犬名	籠	沿途走位	時間	簡評	獨贏派彩	廄
(一)金龍	四	一一一	二五·七	後勁甚佳	二元一	施
(二)美麗號第二	五	二二二	二五·七九	走勢仍勇	九元二	貝
(三)賭城	二	四四三	二五·九一	段速平均	四元五	貝
(四)伴侶	三	五二六	二六·三九	後勁未足	九元四	孫
(五)金毛鼠	六	六六四	二六·四	走勢普通	八元二	施
(六)萊茵河	一	四四四	二六·四一	快閘後弱	七元八	奧

第三場 四五〇碼

名次犬名	籠	沿途走位	時間	簡評	獨贏派彩	廄
(一)巡洋艦	一	一一一	二五·七	快閘直帶	一·七	貝
(二)玫瑰	四	二二二	二五·七三	走勢甚勇	五·八	施
(三)香港大亨	二	三三二	二五·八五	段速平均	一〇·〇	奧
(四)游蕩	三	六四四	二五·九七	出閘失利	五·九	貝
(五)明啟	六	五五五	二六·一二	走勢普通	一三·一	奧
(六)保險家	五	四六六	二六·三	後勁未足	一三·七	貝

第四場 五九五碼

名次犬名	籠	沿途走位	時間	簡評	獨贏派彩	廄
(一)金槳	六	一一一	三四·五	後勁甚佳	三元九	孫
(二)一大萬利	四	六二二	三四·五九	走勢甚勇	三元四	施
(三)大把	三	二二三	三四·七一	段速平均	一四元〇	孫
(四)主力艦	一	一四四	三四·八三	快閘後平	三元〇	貝
(五)楓葉	二	五五五	三四·八四	走勢普通	八元八	貝
(六)五龍	五	四六六	ML	波勾後疲	九元〇	奧

第五場 五九五碼

名次犬名	籠	沿途走位	時間	簡評	獨贏派彩	廄
(一)快速艦	一	二一一	三四·七	貼欄疾跑	二元七	奧
(二)山重	二	六二二	三四·九一	後上有力	七元〇	孫
(三)麗娜	六	一三三	三五·三九	快開後弱	三元三	施
(四)過江龍	五	四四四	三五·六三	波勾失利	三元九	奧
(五)好彩	四	五五五	三六·〇五	走勢平平	二二元八	施
(六)金豹	三	三六六	三六·四七	被擠落後	一八元三	孫

第六場 五九五碼

名次犬名	籠	沿途走位	時間	簡評	獨贏派彩	廄
(一)要得	二	一一一	三三·七	快開勁足	一三元五	奧
(二)實得	六	四五四	三四·〇三	波勾後上	四元四	孫
(三)快樂王子	一	一一一	三四·一二	快開後平	七元八	奧
(四)噴射機母艦	四	五六六	三四·二一	被擠落後	一元八	貝
(五)龍威	三	六四五	三四·三三	走勢平平	六元一	奧
(六)信友第二	五	二二三	三四·四二	後勁未足	三三元九	貝

第七場 五二五碼

名次犬名	籠	沿途走位	時間	簡評	獨贏派彩	廄
(一)伯爵之星	六	三二二	三〇·三	後勁甚佳	二元四	施
(二)雷公	三	四一一	三〇·三三	中程最好	八元二	孫
(三)驅逐艦	四	一三三	三〇·三九	快道後平	五元一	奧
(四)華秀	五	一四四	三〇·四五	後勁未足	五元九	貝
(五)香港少爺	一	六六六	三〇·五四	走勢平平	八元八	孫
(六)利寄	二	五五五	三〇·六六	後勁轉弱	六元九	貝

第八場 五二五碼

名次犬名	籠	沿途走位	時間	簡評	獨贏派彩	廄
(一)樂意	二	一一一	二九·九	快開直帶	二元一	孫
(二)旺財	一	六六二	三〇·五	後上有力	三元五	貝
(三)蝴蝶之王	六	四四五	三〇·五六	打架失失	九元〇	孫
(四)哮天神犬	三	五五四	三〇·六八	後勁未足	七元三	施
(五)明星	五	二三一	三〇·七七	被打落後	八元七	貝
(六)金鐘	四	二二六	三〇·八	快閘後弱	二三元六	施

第九場 五二五碼

名次犬名	籠	沿途走位	時間	簡評	獨贏派彩	廄
(一)神駒	一	一一一	三〇·五	快開直帶	一〇元一	孫
(二)黑鑽石	二	五五二	三〇·七一	後上奇銳	四元六	貝
(三)戰國英雄	六	三二三	三〇·八	幾次步	一一元五	施
(四)幸運寶	四	二三四	三〇·九二	波勾後敗	一一元一	奧
(五)奇珍	三	四四五	三一·〇四	波勾被擠	一四元四	孫
(六)金犀	五	六六六	三一·一	波勾落後	二〇元三	孫

第十場 五二五碼

名次犬名	籠	沿途走位	時間	簡評	獨贏派彩	廄
(一)金路	三	三三一	三〇·五	衝刺有力	五元六	貝
(二)領導者	四	一一一	三〇·六二	快開態好	四元七	孫
(三)和平日	六	二四四	三〇·七四	後勁稍弱	七元三	貝
(四)領新日	二	五二二	三〇·八三	中檔最佳	二元四	施
(五)巴辣	五	四五六	三〇·九八	走勢普通	二〇元九	孫
(六)通利	一	六六五	三一·〇七	坐廂限跑	五元五	奧

第十一場 五二五碼

名次犬名	籠	沿途走位	時間	簡評	獨贏派彩	廄
(一)大熱門	四	一一一	三〇·八	快開直帶	三元三	施
(二)喜馬拉雅	六	二四四	三一·〇一	波勾後上	二元六	貝
(三)幸運之寶	三	三三三	三一·一五	段速平均	八元七	孫
(四)聯福	五	三二二	三一·二三	中程最好	四元九	貝
(五)勝利	一	六六六	三一·四三	跟跑到尾	一〇元三	貝
(六)樂趣	二	四五五	三一·五五	後勁未足	一六元五	奧

第十二場 五二五碼

名次犬名	籠	沿途走位	時間	簡評	獨贏派彩	廄
(一)太空奇景	三	一一一	三〇·七	走勢甚勇	三元六	貝
(二)霓虹天	二	二二二	三〇·七六	快開態好	二元九	孫
(三)訓練者之寶	一	四二二	三〇·八八	段速平均	一四元一	奧
(四)首獎	四	五四四	三一·三	走勢普通	四元一	施
(五)相見歡	五	三五五	三一·三九	後勁未足	一二元二	孫
(六)如意	六	六六六	三一·四	限跑到尾	六元九	施

△第八次賽狗星期日▽

第一場 四五〇碼

名次犬名	籠	沿途走位	時間	簡評	獨贏派彩	廄
(一)夜光杯	四	五二一	二五·九	後上奇銳	五元三	奧
(二)木星	五	一一二	二五·九三	走勢甚勇	六元四	施
(三)快活童	六	六四三	二六·四	坐廂跟跑	一元九	奧
(四)前鋒	三	四五四	二六·四一	走勢普通	九元六	貝
(五)小將軍	一	一一五	二六·七一	末轉波勾	十五元三	施
(六)胡椒	二	二六六	二七·〇七	後勁未足	七元一	施

第二場 四五〇碼

名次犬名	籠	沿途走位	時間	簡評	獨贏派彩	廄
(一)龍城飛將	一	一一一	二五·五	快閘直帶	一元三	施
(二)越華之寶	六	四二二	二五·五一	末段僅敗	六元七	奧
(三)福伯	四	五四五	二五·五七	走勢普通	十五元九	貝
(四)加勒比海	三	二三四	二五·六三	走勢平平	十九元七	施
(五)光明	五	三五三	二五·六六	後勁未足	十一元四	貝
(六)飛鵬	二	六六六	二五·六七	沿途塞步	十二元三	孫

第三場 五九五碼

名次犬名	籠	沿途走位	時間	簡評	獨贏派彩	廄
(一)明都	五	四二一	三五·〇	後勁甚佳	二元五	貝
(二)飛快	二	二四二	三五·〇六	後上有力	十七元四	施
(三)電算機	三	五五三	三五·一一	坐廂失利	三元一	孫
(四)黛麗	一	六六四	三五·一七	波勾打架	四元四	奧
(五)金礦	六	一一五	三五·一八	被打落後	十元三	孫
(六)好機會	四	三六六	三六·〇二	波勾失利	十三元五	貝

第四場 五九五碼

名次犬名	籠	沿途走位	時間	簡評	獨贏派彩	廄
(一)一帆風順	四	一一一	三四·〇	快開直帶	六元九	孫
(二)權威	三	二二二	三四·三九	走勢甚勇	十八元四	貝
(三)電話號碼	二	六四三	三四·四五	出閘坐廂	一元五	奧
(四)幸運者	五	三六六	三四·八一	波勾失利	七元二	貝
(五)新月	六	五三四	三四·八七	波勾失利	七元四	施
(六)一條龍	一	四五五	三四·九三	後勁未足	十七元一	孫

第五場 五九五碼

名次犬名	籠	沿途走位	時間	簡評	獨贏派彩	廄
(一)金星	一	五二一	三四·一	後上奇銳	五元五	奧
(二)大老爺	二	二一二	三四·一三	快開勁足	九元一	施
(三)至尊	六	六五三	三四·一四	首段波勾	六元	孫
(四)香港勇士	四	四六六	三四·一五	中程轉弱	十六元一	貝
(五)樂心	三	三四四	三四·一六	後勁未足	二元	孫
(六)明朗	五	一二二	三四·一七	快開後弱	六元一	奧

第六場 五二五碼

名次犬名	籠	沿途走位	時間	簡評	獨贏派彩	廄
(一)孟嘗客	三	一一一	二九·八	走勢頗勇	六元五	孫
(二)華月	一	五三三	二九·八三	後勁甚佳	一元六	孫
(三)即時	五	四二二	二九·八七	段速平均	三元五	貝
(四)百勝將軍	六	一四四	三〇·四三	快開後弱	十六元九	孫
(五)易霸	四	三五五	三〇·〇六	後勁未足	十七元四	施

（是場香港快車因小便有血退出比賽）

第七場 五二五碼

名次犬名	籠	沿途走位	時間	簡評	獨贏派彩	廄
(一)探險家	一	一一一	三〇·二	快開有勁	十元一	施
(二)即克	五	二三三	三〇·三二	後上有力	二元四	貝
(三)大健康	六	五四四	三〇·四四	後勁不弱	五元三	奧
(四)及時雨	二	六五五	三〇·五六	出閘失利	七元七	孫
(五)利寶	三	二一二	三〇·六八	中程最好	五元七	孫
(六)澳門快車	四	四六六	三一·一六	沿途跟跑	六元五	奧

第八場 五二五碼

名次犬名	籠	沿途走位	時間	簡評	獨贏派彩	廄
(一)幸運	一	三一一	三一·六	後勁甚佳	二元三	貝
(二)幻月	二	一二二	三一·六六	快閘直帶	四元五	孫
(三)豹王	四	六五三	三一·八一	後上不弱	十元四	孫
(四)明河	六	四四四	三一·九三	段速平均	廿八元九	貝
(五)航空母艦	五	五三五	三二·〇五	走勢仍弱	二元	奧
(六)富豪	三	一六六	三二·二三	後勁未足	廿元七	施

第九場 五二五碼

名次犬名	籠	沿途走位	時間	簡評	獨贏派彩	廄
(一)鑽石星	四	五五一	三〇·八	衝刺力强	四元二	貝
(二)鑽石皇子	一	六六二	三一·一	後上有力	五元四	孫
(三)金輝	三	一二三	三一·一六	快開後平	十一元九	孫
(四)寶力民	五	一一四	三一·二五	前速後疲	三元	孫
(五)友誼	二	二一五	三一·三一	中程最好	六元八	奧
(六)天財	六	四四六	三一·三二	後勁未足	五元七	施

第十場 五二五碼

名次犬名	籠	沿途走位	時間	簡評	獨贏派彩	廄
(一)奔月	一	三一一	三〇·九	快開直帶	四元二	貝
(二)好快	二	六二二	三一·〇五	後上有力	七元六	孫
(三)高麗太子	四	五五三	三一·二三	後上不弱	八元四	孫
(四)太陽神	五	一三四	三一·四七	快開後弱	二元六	施
(五)小小	三	四二五	三一·四八	後勁未足	六元四	孫
(六)明虹	六	一六六	三一·七二	波勾脫腳	七元	奧

第十一場 四五〇碼

名次犬名	籠	沿途走位	時間	簡評	獨贏派彩	廄
(一)螺絲谷	一	一一一	二六·三	走勢奇勇	四元二	施
(二)影友之寶	四	二二二	二六·四二	快開態好	三元三	奧
(三)花花公子	五	四四三	二六·六	段速平均	九元二	孫
(四)確定贏	六	三三四	二六·七八	後勁未足	九元八	施
(五)樂先	二	五六五	二六·八一	走勢普通	九元三	孫
(六)掃雷艦	三	六五六	二六·九	坐廂跟跑	五二元五	奧

第十二場 四五〇碼

名次犬名	籠	沿途走位	時間	簡評	獨贏派彩	廄
(一)福來	五	二三一	二五·八	後上奇銳	四元一	奧
(二)鴻運	一	一一二	二六·一九	快開有勁	三元	孫
(三)鐵鈎	六	四二三	二六·四三	後上稍佳	十元三	貝
(四)大西洋	三	五五四	二六·六七	前段最佳	四元八	孫
(五)幸運紳士	四	六六五	二七·〇三	走勢普通	十一元一	施
(六)世運日	二	五四六	二七·〇六	後勁未足	五元二	施

晨採快訊

元月廿六日 星期二

飛鳳瑞龍見好 寶山飛碟進步
郭仔過檔自由第一

今早新過檔者有自由第一郭于猷，特與歸陳滿騮，本週有趙頭的馬，已試七八，大雞及鄭棣池來見試馬，大雞馬與開扃了。

△衛林士一早試賽神仙，快試六化郎，輕快放同，腳頭甚勁，頗見門色，小休復出，應有好表現，可望收穫榮譽。

△何偉航策好好運，助手策好希望，同跳六化郎，好好運佔欄，從容領放，助手按住好希望跟隨，放同一里間，好希望一度搶出，但好好運仍有餘勢，電算機前又追上，並肩過終點，近況仍在大勇中，雖升了班，論質仍可應付，獨爆加獨重磅耳。

△郭于猷試飛鳳，輕騎六化郎，從容走勢，相當悅目，尤其過直路一段，腳頭開朗，勁度十足，過終點後餘勢仍強，似有大把在手，今番再來爭首本路程，仍有良機。

△梅道登試瑞龍，六化郎快放，走勢甚好，神態亦佳，近況再進，較敗於龍章時尤佳，今番適人主勢，機會較高。

△唐宏洲策和平萬歲，洪變康策寶山，同跳六化郎，和平萬歲佔欄，放得頗勁，落山時一度搶出，但前一乘，轉直路時寶山追上，勁度極足，一里間前，已有越出之勢，總其洪昔苦留住，跟隨和平萬歲過終點，腳頭十分出色，此駒雖未有特殊表現，但近況頗厚，近況起得滿意，提防一聲不響便發出來。

△衛林士試旺財夫人，輕騎半里，留得甚緊，去勢雖緩，腳頭反見好，狀態稍進一步，五化郎是最佳路程，應有收復前失希望，值得盯緊。

△洪變康策飛碟，唐宏洲策神通廣大，同跳六化郎，飛碟佔欄，放得甚勁，沿途領先，神通廣大始終跟隨，不作主動，小洪輕輕一催，反應甚好，一度搶前，飛碟放到電算機前，小洪又催，尾第五班雖無優勢，但起得好，今課尤佳，此是第二西神畫，愈騎愈有法，甚配洪變康騎法，未可忽視。

△郭猷策合作精神，助手策龍馬精神，同跳六化郎，龍馬精神佔欄領放，合作精神跟住，返過一里間，郭仔輕聲催喝，又應不俗，立見應聲而出，拋離龍馬精神過終點，起得不俗，此駒有相當前寬速度，五化郎應是最佳路程，郭仔捨參利來而出此，當有道理，應有可為。

△告魯士試幻想，何偉航試高飛，均見出色，同爭孖寶第一關，各有可取，且看誰個高陞。

賽狗會昨招待記者宣佈

本週賽狗一天 秩序午後公佈
香花亞旺等九犬被處決

賽狗會發言人昨在招待記者會上宣佈：㊀本週祇舉行週六晚賽狗，週日晚休息。新年初一、二兩晚賽十二場。上述三晚賽狗秩序，將於今（廿六）日午開才能編發，隨即進行擾珠排籠。㊁一九六五年犬隻編號名單及標準體重，重新編製及檢定，將在最近期間公佈。㊂關於換狗問題：所有出賽犬隻，在廿四小時前進入隔離營，五小時前進入候賽室，在這期間，凡有犬隻退出比賽，均由獸醫提出及經公認人同意。㊃香港快車臨時退出，是在入籠時發覺牠病血，由獸醫及公認人決定退出的。㊄受傷及除名犬隻名單：好機會右後腿受傷。航空母艦左後腿扭傷。明星左後腿扭傷。除名者計有香花、九紋龍、樂先、亞旺、盤谷第一、雷鳴天、頂快、威施之光、幸運星等九犬。

今早課馬收操後 喜力民突流鼻血 能否出賽待公佈

本報消息：今晨快活谷課馬，收操之後，名駒喜力民突流鼻血，情況嚴重，當即由馬伕將牠拖到獸醫處就診，病況如何，有待公佈。

按：凡馬匹流鼻血，都視爲相當嚴重的病徵，一般慣例，有遺毛病的馬匹，不會准許出賽，因此，喜力民出賽機會，將大打折扣。

又：本季內在賽事中突然鼻血迸流而被硬性規定不准出賽的馬匹，截至目前爲止共有四頭，是爲明威、新翼、好天使及仙桃，明威與好天使隸王筱紅廄，新翼與仙桃隸李殿林廄，流鼻血馬，偏偏發生在兩個練馬單位內，亦云巧矣，豈其與業飼用料上有關乎。

在馬圈中已有數十年養馬歷史的名馬主袁國煊先生，不幸因血管硬化病而在前天逝世，名下兩匹愛駒（韶樂和夏文姬），在本週末都有報名參加賽事（韶樂編在第九場，夏文姬編在第三場），但因馬主已故關係，這兩頭馬到時照例不准出賽，而且在不久將來，該兩駒將會在拍賣場合中易主，另一頭新近喪主的衆勝，可能亦會受到同一命運。

快活谷風雲錄
陳仕高已升級 馬思恩大阿哥

陳仕高之騎功最近已獲馬會當局青睞，准予申請參加公開賽，升爲兩粒星人馬，這一位後起之秀，今後將可在公開賽中大演身手了。

之時，在公開賽中連續贏出幾場，升級黑牌之後未贏過馬則入另外一條數。

自從梁錦垣騎皇冠畢業之後，目前紅牌騎師中的大亞哥一粒星人馬祇得馬思恩一個……

至於兩粒星人馬，本來得兩個，乃係趙仕端與彭利來，現在加埋陳仕高就一共三個，趙仕端資格最老，上一季已經升級成爲兩粒星，但因爲騎一枝獨秀成績差，降做三粒星，直到本季初才升回做兩粒星。彭利來亦係本季嘅新紮師兄，但亦係最不夠運之人，一升級就跌傷腳，現在尚未復元，如果不是受意外，相信已經贏咗好多場馬。陳仕高在紅牌騎師中亦相當老資格，放馬手法極之不錯，以前騎懿懿最爲合拍，論工架值兩粒星有餘。

週末邱翁舉行國葬 賽馬決如常舉行
傳因此取消幷無其事

賽馬會消息：邱吉爾爵士逝世，定于本月卅日在倫敦聖保羅大教堂出殯。是日適逢本港賽馬，因此昨日市面傳出消息，謂哀悼邱翁下葬，週末賽馬將予取消。但據記者查悉：此項傳說不確。馬會方面，除下半旗誌哀外，幷無變更原定賽馬秩序，換言之，本週末賽馬照常舉行。

新狗普遍有優異演出
要得証明高班材 探險家潛質顯露
不論勝負下賽宜留意

第七及第八次賽狗，新狗仍然有優異表現，被捧爲熱門的固然可以勝出，而新狗爆冷場合，亦復不少。以週末而言，新狗大熱勝出的，就有第一場的「荷蘭勇士」，第二場的「美麗號第二」爆出半冷位，第六場「要得」一鳴驚人，以卅三秒九完成五九五碼賽程，爆出十三元五角獨贏。第十場「金路」以半冷爆出，跑勢不俗。

至於倒灶的第二場「賭城」是負於路程不熟；「伴侶」狀態有問題，但此兩犬潛質不俗，如留班或降班出賽，仍須留意。同場的「金毛鼠」輸於編班不利，但此犬正在狀態中，降班出賽要留意。

第三場「明威」質新未熟，有待訓練。此犬是被認爲逸園新犬，實況最庸的一頭，短期內仍不宜捧場。

第六場被認爲新犬之王的「噴射機母艦」的倒灶，是負於意外碰撞，此犬底質高，再出仍然可以捧場。同場的「信友第二」編班過高。「龍威」走勢勻淨，雖實力略遜，但仍不失爲高班之材。

第十場「和平日」潛質已顯，負於硬頸三，仍不足爲辱。

週日第一場的「木星」，以廿六秒二時間，爆出半冷位。一洗最近三次包榜尾類氣，此犬質態仍新，跑籤可望再進一步。

第二場「龍城飛將」與「越華之寶」，果然控制全局，但初出新犬「飛鵬」，似嫌火候未足，雖待質熟始可言勝。

第六場「香港快車」臨場退出，當頭大熱的「華月」竟然意外的值得位，但跑籤卅秒〇三，較前又躍進一步。此寨倒灶，完全係跑空二檔而快開的「孟嘗客」有突出表現。同場「即時」犯出籠脫腳毛病，此犬質態雖好，但要提防大熱倒灶。易霸則編班過高，稍降始有作爲。

第七場「探險家」破同程最佳紀錄，爆十元〇一獨贏，証明潛質優厚，此犬快閘而利排內檔，中外檔位似不適宜。同場「澳門快車」之敗，輸在出籠落後太遠。

第十二場「福來」初度開齋勝出，廿六秒三時間仍可躍進一步。同場「世運日」，輸於消瘦力疲，祇要體力回升，隨時可在此班中爆出。

天龍星因磅重不准出賽
貝廉臣痛惜萬分 設法拉屎尿減磅

上週末的第五場，天龍星本來是估第一檔位的，此犬跑五九五碼，雖然力弱一點，但由於牠質素高，故許多人仍認爲牠有爆冷之力。不過，當牠拖出上磅時，卻重了三磅不能出賽，用快速艦代替，果然快速艦勝出。

當狗師貝廉臣拖天龍星時，因發覺磅重，不能出賽，曾自動拖此犬在內走場動，設法使之拉屎拉尿，以便將磅重減輕，可以出賽。結果再兩次上磅，亦不能減低半磅，貝廉臣仍不願拖狗回廄，依然與羅文密斟，似乎求情，但結果只見羅文搖頭再三，他始失望拖狗而去。

此時各犬經已磅完數分鐘之久，足見牠對於天龍星不能出賽，認爲十分惋惜。我們不會認爲天龍星當時有什麼內幕，相信狗師只認爲牠佔有利檔位，可以跑出，故不願放棄此機會而已。但下次如編班不高時，此犬仍不要放過捧場。

玫瑰

頭號老狗，體質高，上週復出，跑四五〇碼，結果力拚寧得位置，大發老威，顯然狀態已有起色。此犬過去曾在較高班次作賽，曾跑四五〇碼有廿六秒二四佳績。下次出賽，如臨場有分頭才可捧場。

騎師成績表
—至一月廿二日止—

姓名	冠軍	亞軍	季軍
梅道登	十四	九	九
郭于猷	十一	五	四
衛林士	九	七	八
唐宏洲	七	四	七
何偉航	六	一	八
施露華	五	四	一
洪變康	四	六	五
梁錦垣	四	四	二
鄒棣池	四	〇	一
孫國仁	三	六	七
劉倫	三	六	三
譚榮成	二	七	三
邱達饒	二	二	二
蔡克文	二	一	五
告魯士	二	二	一
陳毓驊	二	三	一
林國樑	一	四	六
△馬思恩㊀	一	二	二
△詹重源㊀	一	一	二
△陳福仁㊀	一	一	二
△趙仕端㊄	一	一	一
王劍影	一	一	〇
△彭利來㊀	一	〇	三
陳浩祥	〇	三	一
陳杰	〇	一	二
莫灼華	〇	一	一
賴振輝	〇	一	〇
△李家禮	〇	一	〇
△陳仕高㊁	〇	一	〇
劉根	〇	一	〇
△湛汝紡㊀	〇	〇	〇
岑澈常	〇	〇	一

注：騎師姓名上有△者爲紅牌生，名下括弧之數字爲勝出頭馬次數，季內出賽未獲位置的不列入表內。

伊人
免漿恤
免熨恤 $9.80 買兩件 送紙布睡衣一套
大贈送
學生恤 $4.80 買兩件 送旅行袋一個
免漿恤 $5.80 贈送新花領帶一條
掃的確涼恤
自熨紡恤
特學身的確涼恤
的確涼混羊毛恤
特厚綢恤
絲世綢光身格仔恤
門市部：
1.香港德輔道中三十二號
2.香港新恒生銀行大廈地下
3.香港德輔道中一四二號
4.香港銅鑼灣軒尼詩道五二九號
5.九龍旺角彌敦道六二六號至六二四A
6.九龍旺角彌敦道五八〇號C
7.九龍旺角彌敦道七二四至七二六號

蹉利之女芝拉丁

大家都知道，差利卓別靈是一個不可多得，多才多藝的喜劇演員，但你們可否知道他的長女……

……的反對，甚至在報章上公開表示。芝拉丁的反應又如何呢！她很少與報界往來……

……另外，便是幾大利的女人，她的臀部，發展得特別……此，每當她們三五成羣的在馬路上走過的時候，她們那……

黃金 最後 綜藝 體潤 …… 畢烈哈利士最出色

差利不許其女演戲

昆南。

大家都知道，差利卓別靈是一個不可多得，多才多藝的喜劇演員，但你們可否知道他的長女芝拉丁，在藝術的領域中，另闢新徑，與乃父比較，不遑多讓呢？

事實上，她吸引世人的注意，絕不依賴其父的聲譽，今年她芳齡三十，藝術生命，如日中天，她的風格是她自己的，年前，她是芭蕾舞劇演員，最近她投身電影界，她的第一部電影爲「一個可愛的夏天清晨」與她拍檔的男明星是鼎鼎大名的法國小生貝蒙杜，第二部是諾貝爾文學獎名著改編成的「齊伐哥醫生」，本片的明星包括奧瑪沙列夫及珍方達。然後她快將飛往意大利拍新片外景，故事敍述一名十五歲的女孩與其失明哥哥的遭遇。

她目前在水銀燈下，忙極了。最近記者發現她的行，即在英國根德郡的治爾咸堡內，她在那裏幹什麼，天呵，又是拍片，片名是「法德赫的色靑生活」。很明顯，一九六五年是她的忙年。

芝拉丁是差利與任妻子烏娜所生的，也許大家不知道，烏娜是全國大文豪奧尼爾的女兒呵，很奇怪，七十五高齡的差利，一生熱心于電影藝術，但對于女兒在水銀燈下工作，竟然提出極力的反對，甚至在報章上公開表示。

芝拉丁的反應又如何呢！她很少與報界往來的，最近也沉不住氣，對記者說話了：「父親似乎誤解了我，有一天，他能親眼看到我在銀幕上的演技，便自然會改變主意的。」

事實上，大概差利年事已高，他近年來似乎什麼都反對，前週他不是反對兒子的婚事嗎？不過，他越來越寂寞了，報界已傳出他有東山復出的念頭，可能與義大利內奧蘇菲亞羅蘭演對手戲，導演是名導演卓別靈，是否屬實，仍待證明。

芝拉丁對於父親並無什麼偏見，她一直敬愛他，認爲他是世上最偉大的演員，不過，他覺得父親對他的指責太苛刻了，他未看過她任何表演而貿評，是不公平的。

芝拉丁最近坦白表示，她正是喜愛芭蕾舞蹈，水銀燈生涯是比不上的，因爲她是古典音樂迷。她崇拜史特拉維斯基，她喜歡西班牙吉他，她連忙補充說不是狂人音樂那種吉他。

名導演奧遜威爾斯對演員的批評往往十分刻薄的，而且他絕少稱讚人家的，他對芝拉丁的評語是：「他當然不是差利，但可能比差利更爲可造就之材。」

差利之女芝拉丁

二千萬回教徒的精神領袖 阿加汗發展地產

開發義大利的薩丁尼亞島

·跡園·

一九五七年七月十七日，阿加·[illegible]卒默德·沙，因心臟病發，死於日內瓦他的別墅之外。他的長子阿里汗，原應繼承他而爲二千萬回教徒的精神領袖。老阿加汗在位甚久。他的信徒在他死前三年，曾於一項儀式中，曾以與他體重三百四十磅相等的白金，奉獻給他。阿里汗更是一個出名的人物，因爲他是一個花花公子，也是女明星烈打希和芙的前夫。可是，阿里汗的兒子，二十歲的卡利姆王子，卻被他的祖母和父親的聲名所掩蓋了。他是哈佛大學生。但當阿加汗的遺囑於他死的當天宣讀時，卡利姆王子被指定爲繼承人。

卡利姆王子離開了幽靜的查理河岸，飛往喀拉蚩，就任第四十九世的阿加汗。許多曾於造謠的專欄作家，希望繼承父風，揮金如土，醇酒美人，聲色犬馬。但這位學生王子卻使他們失望了。他返回哈佛，與他那一九五八年級一同畢業。一位哈佛教授說：「他永不會是一個花花公子。」那些跟踪他的攝影記者，終於也表示同樣的意見。這位表情嚴肅和揭色眼的王子，他的照片發表的越來越少。他在適當的時會在適當的場合偶然的露一下臉，但阿加汗的情形怎樣，似沒有人知道。

卡利姆在公開場合是畏羞的，可是決定是一個違世孤立的人，他一半時間住於法國利維拉，一半住於瑞士。他每天的生活可能是這樣的：接見從日內瓦來的銀行家，商討關於回教學生文化中心的事，閱讀有關巴基斯坦政治局勢的電報，花半小時由裁縫師替他試身，接見一名來自回教國家的外交代表，與熱那亞的船廠通電話商談——關於他那艘八十呎長的遊艇的事，接見一名裝飾專家，討論他的巴黎別墅壁畫的事，并從數百張請帖中選擇出那些應去參加的。但近來最使他感覺興趣的計劃，是他那項目光遠大的地產發展計劃。

阿加汗是在一九六一年從他的遊艇登上薩丁尼亞的東北岸而發現這地中海的天堂的。他發現一處崎嶇的山地，那裏十歲的孩子便要去牧羊，有些家庭仍然住在岩穴，農民仍然使羅馬人傳入的無煞車設備的推輪車。野馬在岸邊四處奔馳，海獅也常在海岸出沒。義大利把這個地方作爲一個自治區治理，很少致力把它開發。

但阿加汗與他遊艇上友人所看到的不是該島的貧困情形，而是形勢優美的一個地中海最佳的天然港。

新鮮

阿加汗帶同一名義大利通譯調查了這個地區，發現沿岸是屬於過着中世紀生活的薩丁尼亞家庭的。他開始一幅幅的把土地買入，由一位秃頭帶眼鏡的法國人，叫做哈杜安的協助工作。他是阿加汗最信任的人，是國際稅法專家，替阿加汗管理由祖父遺下那筆巨大財產。對於阿加汗和回教團體的財政，他比任何更知得清楚。他是一個典型的忠心耿耿的人。阿加汗對薩丁尼亞發生興趣後，他也參加戶外工作了。

阿加汗的異父兄弟柏杜勒克。金尼斯，他的叔叔沙杜魯丁，和一小批朋友，都對這計劃有興趣。近海的地區，由於地主不大重視，價錢特別的便宜。但因爲各種複雜家庭問題，有時要訂一張買地契約，要花去一天的時間。

這種買賣與印第安人的出售曼哈坦完全相同。最初的一畝地每一立方碼值一角錢。阿加汗說：「我們買入了相當大的土地時，投機份子也開始購買，以在我們的地段做成一些缺口，逼使我們向他們洽購。」但阿加汗和他的助手們順利地購買了二百方哩的薩丁尼亞的土地，並成立了一個九人組成的財團來進行售賣，分劃及建築的設計工作。財團現在以二十元一方呎的價格出售土地，雖然那裏目前還沒有電話和電的供應。

這計劃被人攻擊爲可恨的地產投機，爲富豪的娛樂場所，該島的恥辱和第二次的回教徒征服。但源源流入的金錢，刺激了該島的經濟，而阿加汗的熱訊也決不是想做一個投機者的。

他的建築師正在興建地中海的最現代的遊艇港和一條可居住數千人的村落。任何人想購買那八千間定製的別墅之一（價錢由一萬元至六萬元，另加地價），必須接受曲綫形的雕塑墻和不規則形的窗戶。這些濶大的屋宇，是用就地取材的物資做成的，看來像從原野生長出來的一樣。那裡將有公用的海灘，價錢中等的酒店和露營地方，但不准設計不同的而知名是爲富人設計的。名勝地方則是波多塞爾伏港，可以容納世界上最大的遊艇。

阿加汗不時以文藝復興時代的王子姿態出現。隨伴着他的是十多名衣飾華麗的青年男女。這些人隨時準備陪他滑水，駛艇，玩牌或借在等候。其中有福斯坦堡公主，義大利廢王的女兒瑪莉亞貝雅，她的丈夫南斯拉夫的亞歷山大王子，金奈伯爵等。

阿加汗最常借遊的女友是安諾卡馮奧克。她是一個態度溫柔樣子甜密的波羅的種金髮女郎。她的父親在巴黎開設一家服裝店。她三年前在聖特瑪匹的一家夜總會與阿加汗認識。當他告訴她自己是什麼人時，她還以爲他是在開玩笑。

阿加汗對女性的追求是專一而謹慎的。當他在巴黎的時候，參加的女賓都各獲贈一隻金錶。這是他從他的父親阿里汗學來的。但安諾卡不愛在別人面前誇耀，端莊嫻靜得像一個回教女人。他的一位朋友說：「阿加汗的事一很使人感動。這是他那家人許久沒有過的事」。

阿加汗今年廿七歲了，仍然未有結婚的跡象。安諾卡成爲他的王妃的機會，一般人認爲很少。他曾答應過他的祖父，他會與一名回教女子結婚。他的朋友也認爲終會有一天實踐這諾言的。

萬。花。筒 大蚌表演噴水

邵陵

蚌兒經常習慣把頸子伸在殼外，對大多數人說來，卻祇偶然有機會看見蚌兒噴水的奇景的。

日本有個攝影記者名叫村本博久。這位先生常會猛動腦筋，好拍得叫人大開眼界的照片。一天，他對蚌兒打起主意上來，便自己也買了幾隻大蚌，放進東京上野動物園水族館的一個玻璃水箱。大蚌落進水中，便蠕蠕而動，鑽進箱底的細沙，接着是把硬殼分開，頸子伸出水面，連連噴起水來。

蚌的頸子上有兩條小管。一條藉收縮肌肉而把管裏的水迫壓射出。另一條在頸子縮下水去時方才打開，好補吸一大口水，藉以攝取氧氣，並且吸進很小的有機物體作爲食糧。

村本博久拍攝這張大蚌噴水的照片，前後花了兩天時間。因爲大蚌噴過不停，水珠四濺，使水箱四壁蒙上一層蠔霧，叫他沒法拍得清楚玲瓏的鏡頭。最後覷個機會，才算大功告成，把大蚌噴水的奇景拍得寫切了。

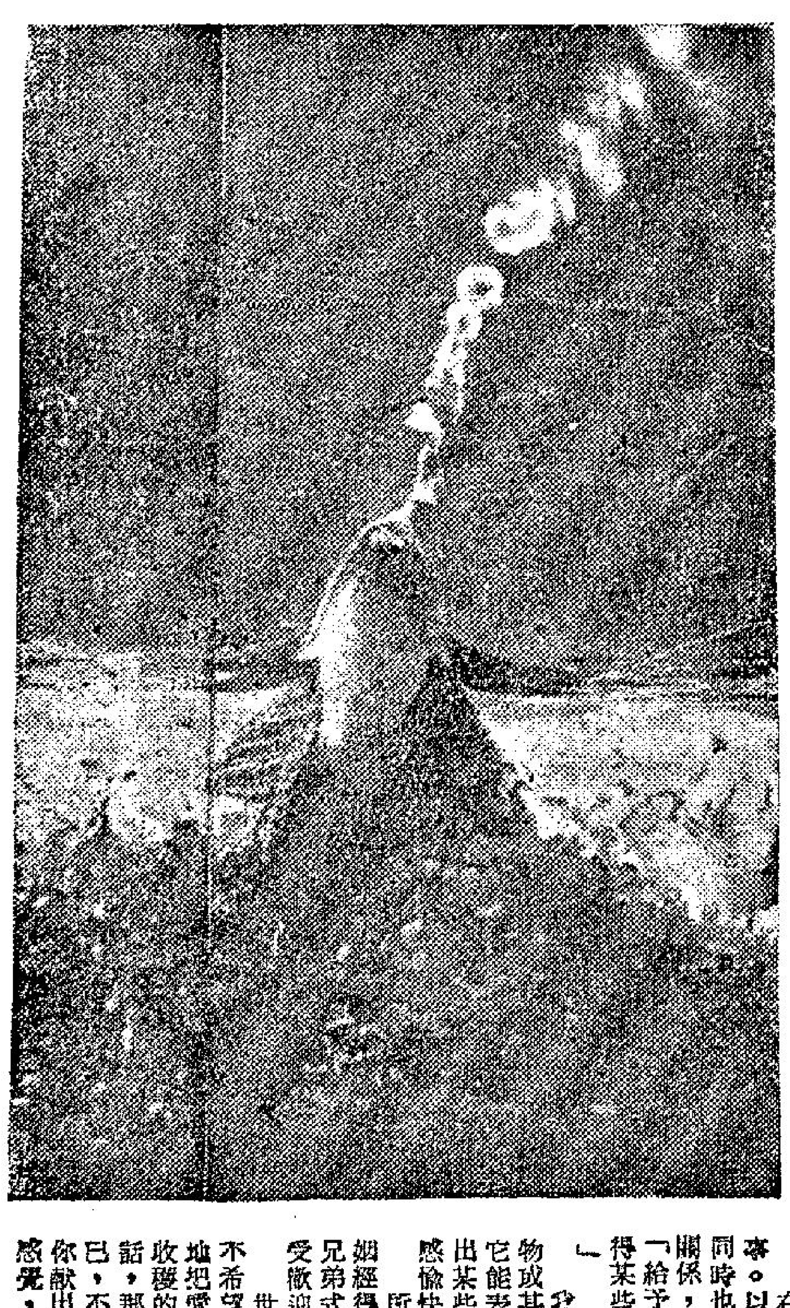

戀愛顧問 碰上玩弄愛情的女子

弱風君：

來信太長，不便刊出。你描述你的遭遇，正像一部哀感頑艷的言情小說，令人感到緋惻，唏噓。

你說：年前經友人的介紹，認識了丫小姐，她的姐姐N，初時伴着你們同遊，和你很談得來，說起來N的未婚夫和你也是間接的朋友，他們訂了婚許多年還未結婚。

想不到的是，當你和這姐妹倆漸漸熟絡的時候，N忽然對你表示愛意，用帶着淚珠的眼睛，要求單獨約你，這使你六神無主，沒有女孩子這樣對你表示傾心過，於是，你毅然背叛了同樣愛着你的丫，甘心捨棄了那位間接朋友，而且忍受當那個介紹人的怨對，和這雙姊妹的家長的指責，你和N相戀下去了。你們經過了不少月下花前的盟心，自覺得愛情的力量是偉大的，你們「情比金堅」，已經創造出別人不能創造出來的成果。「不經過犧牲的愛情，不是眞的愛情！」你很相信這句話。

可是，這段在風雨中成長的愛情，尚未經過開花結果的絢爛日子，就已經褪了顏色。原來，N有一天忽然對你說，她決定到外國留學了，你已經沒有反對的餘地，因爲什麼手續都辦好了。她仍然表示愛你，但她更注視她的前途，她覺得獲得這個留學獎學金是她畢生最重要的東西。「那不過是四年，希望你等我。」她對你這樣說。

可是，你已經是三十一歲的人了，目前祇是一個職位低微的公務員，四年之後，幸運的話，她很可能獲得了博士的榮銜，到時還會跟到年近中年的小公務員的身邊嗎？你懷疑起來，你受的打擊太大了，你希望我給你一點意見。

弱風君，論男和女，都大然可以分爲兩類，一類是可以作爲良夫賢婦的，另一類到是祇宜談戀愛，卻是不適宜於結婚的。碰巧你是第一類的男子，卻遇上了第二類的女子，那結局當然是一個悲劇。

照來信所說，N是一個從未準備過結結婚的女人，要解釋這種心理當然一言難盡，總之，她和你的間接朋友訂了多年婚不成功，因此和你戀愛不成功也是注定的。明白了這一點，你該知道這是你揮慧劍的時候了。你不要再等她，當然你因她而捨棄了丫，到現在也不能再向丫接近了。總之，這段往事，你應該當作噩夢一樣把它忘記算了。

莎莉覆

西洋幽默

·文心·

最好辦法

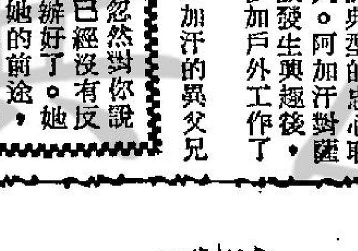

虔信上帝的醫生每次診治病人之後，他一定要附帶說一番勸人爲善和懺改的論調。其次，他會一個年青的病人診症之後，問道：「告訴我，馬克斯。我們要怎樣才能上天堂呢？」

「我們得死去，才能夠上天堂。」那青年人同答道。

「是的，是的。」醫生被這問話怔住了，但是他再次問道：「在我們未死之前，我們得幹點什麼？」

「找醫生。」那青年答道。

新的証據

律師向法官申請，請求再來一次新的審訊。

「爲什麼要再次審訊呢？」法官問。

「因爲我們根據法例的規定，我們發現了新的証據。」那律師回答道。

「那麼，你快說，這是那一類的新發現。」

「我的當事人籌集了五百塊錢。」

西洋漫畫選

休息一會

美化人生妙法

·天蕩·

我喜歡人手奉獻而不喜歡從購物機裡彈出來的汽水。我喜歡在電話中與有血有肉的人交談而不喜歡錄音機。我喜歡在年季裡收到某人親筆寫的短簡，但不喜歡賀卡。因爲這些都是我并未孤立的最可靠證據。

可是在這個物質文明的社會，人類接觸，日漸爲各種缺乏人情味的機械及電子通訊器械所代替。于是人與人間的接觸愈趨疏遠，倘若這種情況繼續發展下去，這個社會將會成爲一個完全沒有人情味的社會，實在可怕。

在社會上彼此不相聞問，殊非一件樂事。以我本人來說，我喜歡他人關懷我，同時也喜歡關懷人。其實人與人之間互相關係，方法並不簡單，那便是懂得如何去「給予」。正如古語說過：「當你希望獲得某些東西時，你必須獻出另一些東西。」

我的意思并非指交換聖誕禮物或其他利益而言。眞正有價值的禮物，它能表現出你自己的需要。你自己必須獻出某些東西，然後使你本人與受惠者，同感愉快。

所有給予應由愛始。純潔的愛可使婚姻經得起考驗，可使家庭日趨興旺。至于兄弟式的愛，可推廣至四海，使人到處都受歡迎及愛護。

世界每個活着的男女或兒童，沒有人不希望以及需要愛的。只要你大膽地忠誠地把愛獻出，你將會知道你一定不會全無收穫的。假如你對他人示愛而未獲反應的話，那只因這個人未懂得如何「給予」而已，不過根本上并沒有絲毫的差別。因爲你獻出愛念之後，你仍將會獲得較愉快的感覺，而這正是愛的好處了。

由于每個人都能向別人學得某些東西，因此我們可以把我們經已學懂的一些東西，傳授與人。這裡所指者不止是學者的智慧，而且是普通人的日常智慧。換句話說，你應該把你懂得的事物傳授與年青的一代，或者對一個迷途的司機予以指點，這樣日行一善，對于社會總是有益的。

智慧的反面并非經常是無知。有時智慧的反面是絕望。消除絕望的唯一辦法是希望，而希望卻是智慧的一個副產品。可是社會對於那些的絕望，甚少予以理會，這才慘事。

有些人敢向他人求助，有些人則因望過度，不敢啓齒。但眞正給予者，不用等待他人開口才予援助。他或她所作所爲，都是自動自發的。把智識傳授于教導他人，教導他人即等于教導自己。因此當你把智慧給予他人時，你自己的智慧必更爲充實。

各政黨的黨員都是自私的，但他們之中，大多數都能爲了獲致某些共同目標而除私見。同樣的，各家庭的成員對于某些家事，甚少能觀點一致的，但許多時候，他們爲了整個家庭幸福設想，彼此尊重。

對觀點不同的人們予以諒解，即表示承認他人的需要。這就是一個自由社會的基本精神所在。對他人漠不關心或缺乏熱誠，殊違「給予」之道。

不過熱誠，尊重及容忍，並不是用錢可以購到的，它們可以免費獲得，否則用錢也購不到。它們是給予瞭解的一個部份，我既給予，亦也應該一樣做；只要爲是川流不息，循環不已人間便可充滿愛意。

現時社會有許多孤獨的人，對于他人的給予，似無動于中或全無表示。有人說這是個人主義及民主社會的缺口，但這個缺口，可以利用「給予」的樂趣來填補之。「給予」不獨使受者感到愉快及滿足，而給予者本人，同時亦因此感到愉快和滿足。因此，即使一個道謝的微笑，一句致謝的話或者一個感謝的表示，也能使你自己及他人皆大歡喜。

當你取悅他人或因此取悅自己時，受者將會把他的愉快傳遞與別人。有時只需輕輕地拍拍別人的肩膊，受者將會感到無比的樂趣，而他又會照樣煮碗，施於他人。由于樂趣可以交換樂趣及產生樂趣，因此你給予某人以樂趣，相等于給予許多人以樂趣。

沒有了物的存在比錯時間尤寶貴。你不能把時間積聚起來或者向別人透支，你不能感覺它，見到它，嚐嚐它，但你知道它確然存在。你可以把時間支用，或者把它浪費，但你只能使用你自己的時間，不能向別人動腦筋。因此當你把時間給予別人時，你已把永不能替換的東西給予他人。

我們也許有許多事情要做，但我們也可以具有較多的空暇。如果我們不好好地把時間先使用，它便會毫無價值地溜走。如果我們把時間給予別人，則每寸光陰都是有價值的。

你將會發現有許多人不向你需要什麼，只需要你片刻的時間。你給予你的光陰，你須填補了他們生活裏的空虛。只要你在場，你便解除了他人的寂寞。你成爲了電視機。空洞的墻壁，愈飲愈愁的洋酒的有血有肉代替品。

當你並非太過忙碌，能夠把時間給予別人時，你切勿孤獨自處，應該認識與人接觸的樂趣何在。只要你樂意接近他人，他人定必樂意接近你。如是，你的生活便會日益豐富，更見多姿多彩，同時也平添了許多你以前所想像不到的樂趣。

靚仔遊埋記 歐洲女子逐國談 法義有特別作風

·火麒麟·

袁來君：

佐治離開了荷蘭，到非洲去遊覽，不過在這一段期間中，他卻想了一個問題，那便是在他所經歷的國家中，歐洲的女子，到底是有怎樣的特點。

他經過一番仔細的研究後，得到下面的結論，他認爲：

在一般來說，歐洲的女子都是仍然保持過去的風格，她的理想中的男子，不但要有騎士的精神，同樣的也要能夠對於女性，溫柔備至。

其次，歐洲的女性，也像其他的女性一樣，她們是給在女爲悅已者容的立場來打扮自己，她們希望她們的一切能夠引起男士的注意。

首先，以義大利的女子來說吧，她們認爲自己不但要面貌生得美，同時，更要個性溫柔，她們覺得單單是把自己打扮得像天仙一般，如果沒有內在的美，在爭取男性方面，還是不夠的，至於義大利的男性，他們所抱的也是同一的觀點。

也就爲了這個緣故，所以，那些義大利的女性，亦配上光潔的皮膚，黑色的頭髮，令人欲吻的芳唇，以及那大而圓亮的眼睛，結果，男子見到了她們，便感到再也沒有辦法抗拒。

另外，便是義大利的女人，她的臀部，發展得特別，因此，每當她們三五成羣的在馬路上走過的時候，她們那種惹人愛戀的綫條，立刻使那些看着她們的人，大吹口哨。

就義大利人來說，他們對於女人的臀部，也是特別着迷，因此，在那裡有揑臀的事件發生，對於這一點，外地的女子，認爲是侮辱女性，但是，在義大利的女性來說，却認爲臀部被揑，正是一件求之不得的事情。

至於法國女人，她們與義大利女人却是不同了，義大利女子着重於內在美，並不太強調性感，尤其是並不強調化裝，可是，法國女子的作風，與他們便完全不同。她們要盡量使自己成爲一個女人，同時，也要男人一看她們，便想到她們是女人。

因此，法國男人對於女人的觀點，也是抱着同一的看法，他們認爲生理上的需要其次，最重要的一點是她要絕對有女子的風格。

如果以法國的地區來分析法國的人，那麼，法國南部的女子，多數是嬌小玲瓏，甚至於連她們的胸部也是比較小的，至於法國北部的女子，她們的一切，則是剛剛相反，她們多數是高頭大馬型的人物，但是她們卻認爲眞正美麗的女子，必須是不太高，胸部也不必太大，頭髮是要棕色的，臉上更要經常有笑容。（一九七）

敬請廣告客戶注意
逕啟者 貴客戶不論直接或委托任何人經手刊登本報廣告應付之廣告費必須憑蓋有本報收銀圖章及經理私章之正式收據方可付款否則如有誤交本報概不負責此啟
工商日報謹啟

人人歡迎 大眾樂園 佔地卅萬餘尺 節目日日不同 七大劇場 陣容雄厚 多姿多采 應有盡有 代價最低廉 可得最高享受
今日之大陸（珍貴紀錄片）
紮腳劉金定 勇破火牛陣
原子之舞（大胆！熱情！）
珠樓錯（麥炳榮、鳳凰女主演）
廚子雞人
女起解 龍鳳閣 東院 借傘 高登
女子歌壇 幻景新歌 每晚七時起九時演唱
本園舉辦年宵攤位

樂聲·新聲·利舞台·樂宮·新華·豪華·皇后·麗聲·皇都
今天最後 怪人歷險記 明天換映天大笑片 龍鳳嬉春 滑稽突彈 笑刺肚皮 既嚇壞人！亦笑煞人！
今天獻映 雨打梨花 嘉寶麗琳·愛華麗鲁賓遜合演 大盜見色起性 艷女愛健移情！ 利舞台明天早場：我愛金龜婿
狂滿！六廿六天映 六三十二敢死隊
皇后·麗聲·皇都 今天下期 邱吉爾光榮史

新世界 明天五場獻映 地獄火海戰
東方 最後今天放映 浴血進攻
麗斯 連日狂滿 龍虎榜
百樂門 最後今天 神鞭女霸王

東城 電話 723194 730232
最後兩天 每天三場 未看速看 不加價 注意開時
保羅紐曼·伊娃瑪莉·聖沙·尼奧明·彼得羅福·十大紅星主演
烈火雄英國戰 EXODUS 雷霆般的華命火烈般的戰鬥
下期：北歐間諜戰 千面劍俠

黃金 京華 樂都 最後今天 綜藝體銀幕打鬥彩色巨片 霸王復國記 畢烈哈利士 碧傑哥里 瑪莉波拉 亞倫士地奴 主演 最出色的打鬥 最傳神的人物

頸瘧 穿爛流膿三日埋口 五代傳人 吳石 專醫

耳鼻喉 岑國良 專醫 洪冠洲 分類廣告 尿病

小販自動請求增加牌照費論

日前又發生一件小販被打之事，老夏覺得有個好辦法，就係由小販公會請求當局增加牌照費，不妨加到二百銀一個月。

夏灣月

最近又發生一宗「打人又點」之新聞，當事人一方為小販兩父子，另一方為三個小販管理隊員及一個「沙展」，老夏可以預料到將來在法庭之上，一方面向法官申訴被打，一方面死口咬住唔認，此種糾紛，在香港非第一次，正是清官難審打人案，結果如何，未便臆測，聽下面分解可也。

小過老夏為小販計，不能不替佢地諗個安全之策，如何始能免被打，因為做到小販，一定係餐搵餐食之人也。如果一旦被人打傷，或者有乜三長兩短，點算好？所以不能不有個解決之方。

本來，最簡單之方法，就係唔搦小販呢行，如果唔搦則與小販管理隊根本不發生關係，比喻你閣下係小販，但已經轉咗行做打工仔，則小販管理隊豈能管理你哉，唔講佢係沙展，就算係督辦，亦不能打你一餐也。

第二個辦法，係小販公會，應該自動具呈俾政府，要求增加小販牌照費，每個月二百元，一年二千四百元，好多人一定唔明白，何以自動要求政府加牌照費，當作明目張胆之「買怕費」乎？非也！小販公會在具呈之時，可以在呈文中寫明，增加小販牌照費之後，所增之數，要來增加小販管理隊員之待遇，如果一檔收二百元牌照費，十萬檔便有二千萬，可用於小販管理隊之經費，充足到極矣，到時，可以出高價聘小販管理隊員，大可以揀女婿咁揀，僱用一批有學問，有修養，唔會開口罵人動手打人之高級知識份子。

僱用一批高級知識份子，中英文通順，出身於有教養之家庭，品德俱佳，溫和有禮之人，薪水當然要大大提高，因為此種人材，必定甚為渴市，不過小販管理處有二三千萬銀經費一個月，又怕乜出高薪請人哉，大可以將薪酬大大提高，月薪高達三千元，一個小販管理隊員，自然有合條件之人來應徵矣。

假如當局重金招賢，聘得一批品德學問皆優之人，用以管理小販，相信一定唔會再有打交之事發生，小販可以安安樂樂做生意，好似擺佬開舖頭一樣受到適當之愛護焉。

是故月交二百元小販牌照費，表面上雖然條數甚鉅，但計落條數，則小販除笨有精，祇係唔使時常被打，已經「值回票價」，抵番條數矣，試問被人打傷之後，睇醫生兼食藥，要唔要你一百幾十，加埋唔開得檔做生意，又損失一百幾十，則夾埋唔見好多錢也，所以小販公會，應該請求加牌照費焉。

逝者如斯誰惋悼

浮生浪墨　南海十三郎

近悉七十餘歲之老伶工新丁香耀逝世，梨園前輩，又弱一人，然新丁香耀之遭遇，有值得敘述者。新丁香耀原名陳少麟，初期與李自立（新麗湘）在昔長春班不分正副，二人均以醜且稱，而當時之成名首本為「雙孝女萬里尋親記」，劇首述一革命老人，遭奸所害，繫緋獄中，而一雙孝女，不惜艱辛，與奸黨週旋，卒憑其智勇，救父脫獄，萬里還鄉天倫重敘。此劇原為時裝戲，持駁究槍與奸人打鬥，場面驚險，情節動人。自演該劇後，新丁香耀即獨當一面，為班主何浩泉器重，資助其往滬學習北劇。得睹梅蘭芳演唱「嫦娥奔月」及「黛玉葬花」，歸粵後即與小生福合演「嫦娥奔月」，其奔月一場，享仿京劇，有反身拗腰兀凳邊走上月宮等絕技，備受觀衆讚許，稱為古裝艷且，名重一時。後與何浩泉之女結婚，以班主愛婿關係，參與班政，組織寰球樂班，武生為靚東全，小武為新周瑜林、朱次伯，花且新丁香耀黃小紅、小香丁，小生鄭錦濤，男女丑文明瑞靚蛇仔，于喉七，陳啓甚賤。而初時戲演「嫦娥奔月」「五寶珠」等劇，後以朱次伯為觀衆寵，且擅唱平喉，乃以「芙蓉恨」一劇為號召，新丁香耀飾演白芙蓉，其演賣酒一場，仿京戲標題頭，與朱次伯演對手戲甚為出色。而寰球樂班為當年最賣座之戲班，新丁香耀年薪最高，達萬餘元。翌年去新周瑜林鄭錦濤，而以朱次伯掌正印小武新細倫當小生，班政操乎新丁香耀手中，注重新戲，計有「寶中緣」「夜明星」「玉梃花」「三巧娥眉」「西施與」等劇，每本戲都注重花且，而又收旺台之效，新丁香耀於是與千里駒齊名，為其最得意時期。朱次伯被刺後，寰球樂失一重要台柱，而新丁香耀見機，聘得靚少鳳承朱次伯之缺，依舊旺台。由於新丁香耀有救之功，所編新戲有「珠璣劍影」「苦姻緣」「恩仇血」「顛倒君王」「一樓香客」等劇，均甚賣座。而新丁香耀一則以千喉聲線太緊，二則不甘雌伏，觀先父關佃閣芳雅有「身是前生為好女，不堪回首作伶官」句，乃毅然有感而轉男腳色，以演「臨去秋波」一劇博觀衆好評。後寰球樂解體，新丁香耀過大舞天為嫦娥英副車，拍薛覺先，然亦不得意，乃與新靚就組共和樂，當丑生，易名陳少麟，亦不見好景。乃自組高陞樂，為其岳父作班主，仍當正印丑生，惟劇折過鉅，何浩泉因而破產。此後新丁香耀即失去後台，其妻旋亦病亡，新丁香耀雖有演劇藝術，然男花且不為時尚。戰後新丁香耀更潦倒，幸賴其堂妻舅何少保維持其生活餘年，時遇之於途或新新茶座，以一時紅伶，淪落至此，亦生同情之念，或惠以金，而彼亦卒不久於人世，名藏人收塲，竟然如此，誠可慨也。

不堪回首話前塵（〇〇〇）

介紹

熱辣小說　一晚完

天涯

小楊在馬路上，忽然與昔日情人周伊華相值，他不見她已有兩年，而周伊華是時，雍容華貴，殆有風華貴婦之樣貌。小楊初時只向周略一點首，但周已停下來，微笑以問曰：「小楊，去那裡？」小楊曰：「無事在街頭踱步耳。」周伊華曰：「近來幹什麼職業？」小楊曰：「無業遊民。」周伊華曰：「不見你兩年，一樣的口舌輕佻。」小楊曰：「是真的無業遊民，無任何工作，如果你能一念昔日交情，請介紹你之先生之商業機構中混一碗飯吃。」

小楊雖然不與周伊華見面已有兩年之久，但，對于她兩年來近況，亦約略知到，她已成為一個商業界巨子之外室，且甚獲寵愛，雖然未能正式入宮，但她之話在該商業巨子面前，亦發生極大之力量，如能獲得她之推荐，則一枝之寄，可無問題。所以小楊有此說法。但，周伊華可能是為了顧慮到該業巨子之家庭環境關係，在人前，絕不敢提與他有關，甚至否認已為任何人金屋藏嬌者，則答曰：「我還未有結婚，何來先生。」小楊曰：「你相識了許多有錢之朋友，亦可以介紹。」周伊華曰：「你如此說則可，但不知你目前是否一寒至此，需要找事做。」小楊曰：「我不慣說謊者，你看我此時尚穿一套去年之西裝，便知我此時之寒傖，你不是外人，多年老友，彼此深知，像兩三年前我環境優越時，全身都有最新裝備，儼然一個千萬家財之富家公子模樣也。」

談到此處，周伊華似有不耐，則曰：「小楊，站在馬路旁談話，不大雅觀，而今日又無暇與你喝茶，你有無通訊電話，俾得我有空時約你見面。」小楊于是欣然以同樓馮太之電話號碼相告。一聲再見而別。

兩天後，小楊由街上返來，馮太對他曰：「半小時前，有一嬌滴滴聲音之女人，打電話來找你。」小楊內心在想，此可能是周伊華之電話，深悔自己遲返半小時。馮太則又笑曰：「楊先生，不要惆悵，我已為你告訴她，大約一小時後你可返來，她則說一小時後再搖電話來也。」果然，不久之後，電話來矣，馮太高聲呼他聽電話，小楊忙出接聽，電話者果是周伊華。周在電話中約小楊來一家餐室相見，并說她已先在。小楊馬上應命前去，到餐廳時，周伊華已在一個廂座中相候，見小楊來，笑盈盈向他招手，小楊坐下來微笑曰：「你果然會打電話約我，眞算不忘老友也。」周伊華嫣然一笑曰：「以我同你過去關係，如是之深，」如果你介紹一份非我所長之職業，則即使高薪，亦幹不下去也。」周伊華笑曰：「你之長處我所深知，當然料知你能勝任愉快者始敢介紹，否則我此一個介紹人亦不大好過也。」

周伊華說了，且來甜笑一陣，小楊則有迷惘之況，因為實不知她將要介紹何種工作也。正想追問下去，則見另一貴婦型裝扮之中年婦人行近，周伊華忙起來歡迎其入座，并為小楊介紹相識，說是丁小姐。丁小姐坐在周之身旁，與小楊對面坐着，小楊見她雖作貴婦型裝扮，但眼角眉梢，却存妖媚之氣，談了一會，周伊華起來對小楊曰：「我有事要先走，你陪丁小姐可也。」周伊華說了便去，丁小姐言態越來越熱，已而對小楊曰：「阿周不會再來矣，我們會賬走吧。」及出餐室門，丁小姐遂拖小楊走上門前一輛汽車中，丁小姐自任司機，直趨郊外，抵一洋房前，遂拖小楊入，是夕小楊被留宿，享受溫柔，其明晨，丁小姐滿志躊躇曰：「阿周介紹不錯，」旋以五千元相贈曰：「阿周說你近來拮据，區區之數，幸為笑納。」

小楊返家，不久，周伊華有電話來，對他取笑一番，又言盡了介紹之責，小楊聆來有點自慚，不知如何答她好，只有從速收錢耳。

狗與犬

小品大成　福緣

狗與犬之分別，據說文載：「犬，狗之有懸蹄者也，象形，孔子曰：視犬之字如畫狗也，狗，叩也，叩氣吠以守。」所謂懸蹄者，是犬之後肢，着地蹄趾沿上寸許，有小趾突出的。狗是沒有這小趾的。狗是由幼而長於家中飼養的「家犬」，但犬則多生山野，擇主人跟隨返家；據說，這種來自山野的狗，在當牠無法覓食而饑餓到極點的時候，偶然人們向牠施食，牠便會感恩追隨回家。除此，人類是不易強求這種「野性難馴」的「野犬」。犬是沒有茸毛的，必是實毛，而實毛除均勻結實外，每一根毛附在體後半部是很柔軟，但尾梢却很堅實，即所謂「鐵毛」或「箭毛」。郝懿行義疏載：「狗，犬通名，若對文，則大者爲犬，小者爲狗。」爾雅釋畜載：「未成豪，狗。」所謂未成豪，就是未生出長的毛，未生長毛的是狗，生長毛的便是犬；但是，現代世人對於狗犬的區別，已無此限制，一律通稱，各隨己意矣。

會載：「狗通作蒟」，埤雅載：「狗從苟」，韓子曰：蠅營狗苟，故從苟。」按苟于儒教篇今本作狗。狗和犬是通稱之外，尙有許多別名，如紺珠載：「狗一名義畜，一名家獸」，清異錄載：「武宗十玩圖，謂犬爲守門使。」古今注載：「狗，一名黃羊。」從字典中犬字部之字，可以查閱出係引據說文和玉篇兩書所載者，大多數皆爲犬名，不勝枚舉。

古人嗜食犬，故犬分田犬、吠犬、食犬三種，見載三才圖會載；田犬是護田，吠犬是守戶，食犬是供人食用，猶牛之有耕牛和菜牛一樣。說閩港例禁售狗肉和烹食狗肉，却使老饕們屠狗漿有張翰之「秋思蒪鱸」之感，吾粵諺語有「狗肉滾幾滾，神仙企唔穩」，是比喻狗肉之風味雋永，使神仙也思下凡，何況凡人，被狗肉香味而垂涎三尺的食家們嗎！近年來，香港人士，甚多被狗咬至遍體鱗傷，而此種咬是間接者，每週二次，許多舊創未復，又有新傷，良堪浩嘆也。亦有不少人雖然不至被其咬至遍體鱗傷，但精神已受到她之支配，寢食不忘，夢寐以求，連正務也丟開，為狗殉勞，大有一切爲了狗之說，如此情形，眞使人對其致萬分之惋惜也。

通天經紀見聞錄

勞道化

這一回：越罰越開心　壞事變好事

「罰」這一個字，讀過書識字的人，都知道係懲罰的意思，最輕微如細佬哥讀書時，唸唔過書俾先生罰企，都係一件唔愉意的事也。所以，如果講到「罰」，一般人都覺得唔係幾愛。但係我的確親眼看過有一個人，不斷的被人罰款，而且罰款的數目越來越大，初時每次不過罰幾千銀，後來越罰越多，每次罰到幾萬銀。但被罰之人，却越被罰越高興，甘願被罰，不斷被罰。呢的咁嘅事，如果不是目擊，講來都幾難攞人信也。

話說在遙遠的某地，地方當局移山填海，在最貼近開市的一處新住宅區，開闢一個角落，開基整好之後，便公開招人投承。甲君是最聰明敏感的人，但認爲買賣爭先頭，寧可睇錯眼，勿執輸行頭。當開投之日，但就率先到場，以當時一般人認爲偏高的代價，買下了兩三幅地皮。

當時甲君的預測，以爲地方當局很快就陸續繼續開投附近的地皮，投得的人，也會儘速的在地皮上興建樓房，如是，則這地區很快就會成爲繁榮的市區之一角，地價亦會飛漲，這時才慢慢着手進行建設都不遲。不料地方當局知爲了甚麼原因，擱淺了這幾幅地之後，經過了相當長的時期，還未有另外幾段地皮出售，在此情形之下，如果甲君單獨將他名下的地皮興建樓房，豈不是在一片無邊空地中，零零丁丁起幾幅屋？在此情形之下，攞亞水同你買乎嚮處？所以甲君「於嗒理咁多」，當係空地丟保處，不予理會。

當日地方當局開投這些地段之時，係附有許多條件的，如投得之人，必須於某年某日之前，在這些地皮之上，建築上蓋費用不少過若干萬元的樓房，又如在建築物未建成之前，地皮不准轉賣等等。甲君雖然明知，但一於唔理咁多。到最後限期已過，當局乃來一個正式備忘錄通知，甲君才慢條斯理，回答一封信，請求准予延期三兩個月。當局接納，果然延期兩個月。到期，甲君已將圖則送到有關當局，於是一拖就過咗半年。當局再催促時，甲君又以主管圖則的當局未有批覆爲藉口，請求再延期三個月。一直拖到圖則核准發番落嚟，已經過咗限期大半年。當局第三次催促，甲君已經無所藉口，祇有索性不予理會。結果，當局認爲甲君違約，立刻將罰金送到，十分爽快。原來，這時候，這幅空地的地價，已經有許多人看好，以市價而論，甲君已經賺咗不少錢矣。（未完）

熱辣樓賦草

熱情樓主

送灶升天賦

（以題字為韻）

人力雖高，神權尚重。設宴餞行，焚香進貢。不同地主遷移，乃是灶君行動。要一年一度，同埋太太出行；誠恐誠惶，要把爺爺歡送。

廢將尚行，殘年已到。況且近廚，勝於媚奧。何分窮戶豪門，不論家庭店舖。規定官三民四，分日拜神；賺成累萬盈千，當天謝灶。

誠求福壽，望保安寧。人憑神力，神畀人情。鷄鳴確時會叟，鯉魚季勿嫌腥。欲如口啞之人，奉糖兩片；想似耳聾之靈，獻酒三升。

金鑾之側，玉帝之前。不如少說，何必多言。幾大奉承你嘅，一於保住我先。早被睇低，地主老爺看扁；特加看重，灶君王帝登天。

番鬼古怪古

不速之客

槐遠

美莉說：「我不知道。」

陳德說：「甚麼，你不知道，讓我坦白的對你說了吧，今夜的一切，都是葛拉罕一手佈置的，他的主要目的，便是要做成了証據，好將我趕走，將這裡的房間租給別人住。你快點說，到底是不是，如果不然，我扯斷了你的膀子。」

美莉是女人，同時，又看到陳德是眞的準備要打她的時候，她終於點點頭說：「是的，那二十塊錢是他付的。」

陳德聽到了這裡，鬆了一口氣，他準備葛拉罕自己去解釋這件事情。

可是，葛拉罕倒也是一個相當了不起的人，同時，他的腦子也是動得非常快。他說：「好吧，就算美莉是我花錢僱來的。可是，你的床上還有一個女子，你還有甚麼話說？」

陳德聽了這些話，起初當然也是一愕，可是，後來他一想，馬上又想到了原先所訂的計劃，他相信他的計劃還是有用的。不過，這個計劃的成功與失敗，却是依賴伊芙的行動了。於是，他對那個經理說：「在我的外衣口袋中，裡面有個大信封，我因爲沒穿衣服，不能下床，你還是自己代我去拿來吧。」

那個經理聽了之後，立刻走到他的外衣前面，從那裡取出了一個極大的信封，當他拆開那個信封看時，人有點愕然了。他說：「原來這是你的結婚証書。」

葛拉罕一聽這句，話也顯得有點不安了。但是，他仍然要問一問清楚。於是，他先去看看結婚証書上的名字，然後，走過去問伊芙道：「你叫甚麼名字？」

「我叫伊芙。」伊芙回答。

陳德在這一刹那間，立刻補充說：「我們在今天早晨結婚的。今天晚上，正是我們的初夜，你們這樣無理取鬧，我非要告你們不可。」

經理一聽，却有一點慌了，原因是他知道，如果是真的打官司的話，那麼，他的後果是不堪想像的，他立刻轉頭對葛拉罕說：「你看，你弄的事情是多麼糟，從現在開始，你已經被開除了，你須馬上離開這裡。」

葛拉罕聽了，面上當然是毫無表情。

接着，經理又對那個囉囉不休的女房客說：「你這個人一天到晚囉囉嚏嚏，令人心煩，從現在開始，如果你高興住在這裡的話就住，如果不高興的話，那就搬開，總之，以後，是絕對不可再來囉嚏我。」

後來經理又對陳德說：「你是我們這裡的老住客，總該不會為下人處理不當，而控告我吧。你放心，從今以後，我是絕對不再囉嚏你就是了。」之後，他與一行人馬上離去。

後來，房中祇剩下了陳德與伊芙，伊本來就是愛着陳德，因此也就利用這個機會，眞的結為夫婦。（下）

大鼻子

漏網之魚　龍谷作

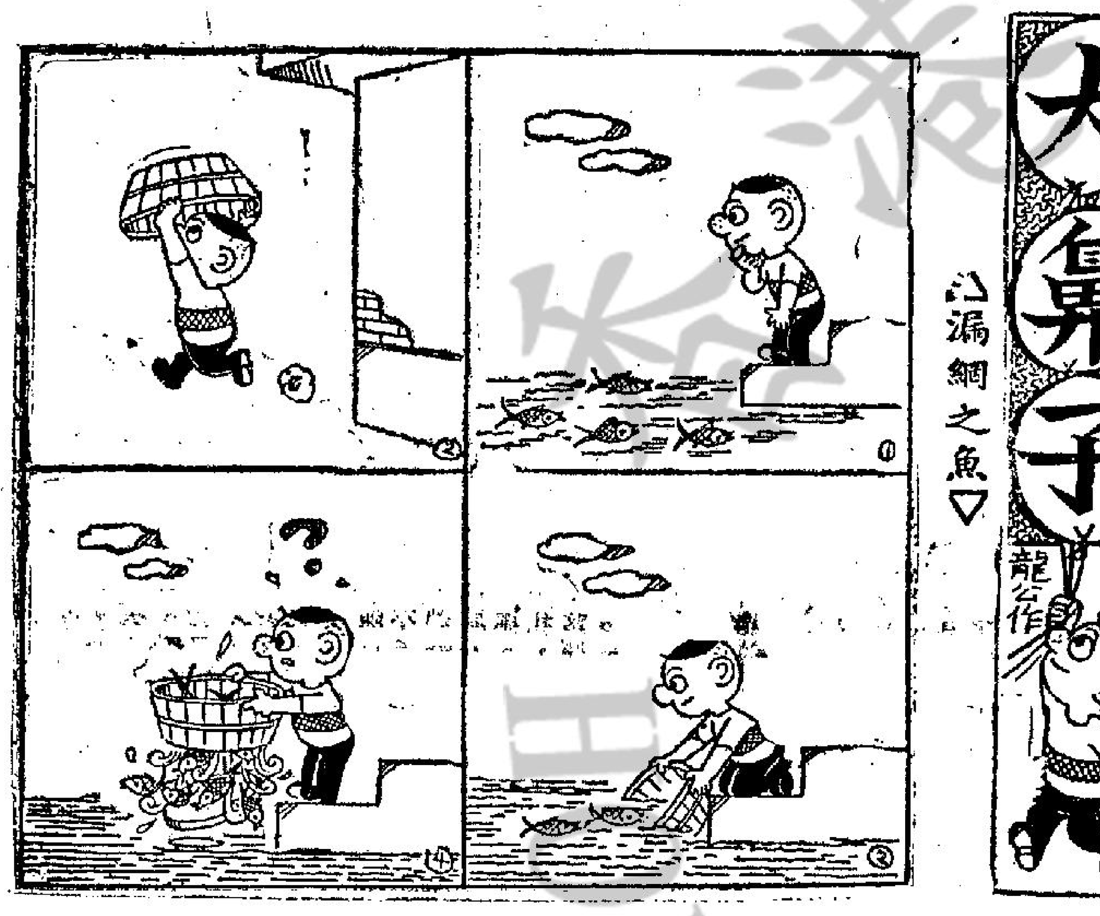

爭取觀眾·不靠肉體

史蒂芬妮鮑華絲

拒絕拍攝性感大腿照片

本刊特稿

「如果我要爭取人們對我的認識，我想靠的是工作，而非是「肉體」！」史蒂芬妮鮑華絲肯定地說道：

因此，她拒絕了拍攝大腿美的照片。她認為即使有助於她的事業，但她不拍攝性感大腿的照片。

「開始時，我的拒絕常常招致了不少問題。」她加以承認。「但是現在每人都知道了其中的道理了」。

不過有一件事情，片場中人也都知道，她也不是沒有商量餘地，過去曾有過兩張片子，她不惜顯露出大腿來，問題在劇本中是否有此需要。

片場發表她的穿泳衣靜態照片，她從不加以制止，但換上了別的人來要求她時，即使能將她的裸照刊登在雜誌封面，她也不肯讓人拍她的大腿。以她如此年輕而具有野心的女明星，在以靠擺噱頭爲出名花招的好萊塢中，她這種決定倒是不尋常的事。

「從別的城市來到好萊塢的女人，總想要闖出個萬兒，於是這個城市便對她們更不客氣起來，她們偶不小心便奪了色狼之吻。因為她們找尋職業之心，如此其迫切，我也無法忠告她們。你知道在好萊塢是永遠沒有一綱不變的成功之途呀。」

「因此，你很難於告訴她們，什麼是可以做，和什麼是不好做。什麼道德要遵守，什麼的意見和目的要堅持，爲的是一切都在變動中，而在事業中，成功的因素又不限於一兩種，時機和人事都佔有重要地位。

「我感覺得最值得担心的是，有許多女人，之所以參加這些宴會的，是為可以讓人們在那裡看見到我」。那些人祇要有些少便宜，便死手搶着不肯放過。這是最不妥當。」

「如果你的家庭，」她坦白地回答，「因為明星的思想也握牢道德上的支持，你以爲開始時我並不把目標放在這種職業之上，認眞起來」。

「老實說，如果我的父母都不在這兒，並且有人告訴我，如果你肯拍個穿泳衣的裸照，把牠刊在生活雜誌的封面，我可能答應他們，因為如此一來，也許我會得到出頭露角的機會呀！不過現在即使有人願意向我提出相同的條件，我不願接受了。理由是我並不相信這回事」。

「你得首先使人器重明星，但更定了你想要些什麼，你怎樣才能獲得到手和要他們認識我的工作，而不是靠魅力。」因此鮑華絲絕不肯使出性感的花招來作幌子。

「如果你已經知道結果是什麼，和要用什麼的方法才拿得到手的話，相信你會有更大的自信心。我以為做個好的明星，必得知道，倘若你要做個好女人更重要，我做個…

「南海七小福」中一幕。

史蒂芬妮鮑華絲對記者發表談話

娛樂圈

南海七小福號召力極強

環球公司的七彩喜劇，由天王巨星加利格蘭及李絲梨嘉儂主演的「南海七小福」，在紐約的無綫電城音樂廳獻映以來，打破多項紀錄。最近又在第三獻映週告終之十二月三十日，以二十四萬三千五百三十五元的數字，打破有史以來一週總收之最高紀錄。較在一九六三年復活節假期獻映之「歡樂今宵」所創一週總收二十三萬三千八百二十五元零還，但已是前所未有的紀錄，更多出一萬元。

「南海七小福」在無綫電城音樂廳所造成的轟動，引起美國報章電視的注意。紐約時報刊登了一張擁塞在洛克菲勒廣場等候購票的人龍照片，則刊登觀衆在清早六時即排龍的照片，而估計排龍隊之人龍，需於五小時後亦能抵達售票處。有一次更是盛況空前，人龍始於第五十街，在洛克菲勒廣場繞場十匝，而乃連接第五大道，而為一望無止。

「南海七小福」全版刊登周三大的人龍。美國三大電視台則向全國人民實地映出巨古罕見的娛樂界盛事。

「南海七小福」不僅在紐約盛況空前的公映，也在聖誕節作全國一性的首映。環球公司，這是六年來環球公司第三次在聖誕節假期中，發行加利格蘭主演的片子。三次都是在音樂廳獻映，前年的「花都奇緣」，前年的「良緣」創下了一週二十三萬餘的紀錄，一九五九年的「石榴裙下爭霸戰」則為二十二萬餘。與今次「南海七小福」的一週總收二十四萬元，可以說出加利格蘭的號召力，越來越強，日創下四萬一千餘元的數字，較大除夕雖了。

人魚戀

冬來大地作銀裝，逆子深淵仍傍徨：一年光陰冉冉過，我張珍還獨守在書房！

我在此對你一年整，何時你才得躍龍門？

我看你苦命和我一般，俺張珍依然白衣身！

讀罷苦勸說，功名未就好未成！

走出書房到深邊，人看魚來魚看人！

「張珍」，是「魚美人」片裏的窮書生，因家道中落，投奔岳父金龍，却受盡白眼和奚落，感懷身世，無法消愁，終天對着碧波潭水，對着鯉兒訴怨。而潭裏的鯉魚，也好像懂人意般，時時浮出水面，與他相對。說來奇怪，一天，神蹟出現了。潭裏一條鯉魚，浮出水面，逐漸變成人形，由半身而全身，終於凌波而上，變爲一個千代佳人，走到張珍（凌波反串）的書房裏去。

從此，魚美人（李菁）和張珍，時相聚守，情愛日深，但因為魚美人所變的，是金牡丹（李菁分飾）的容貌，所以在元宵夜晚，兩個牡丹碰了頭，還就鬧出了許多是非。首先，兩個牡丹在父母面前，各說對方是假，搅得金龍夫婦頭昏眼花；為了辨明眞假，請來了包公，但眞包未到之前，假包却先抵相府，原來，魚美人請她的龜師兄來幫忙。這樣，眞假包公又鬧個滿城風雨；後來，請來了張天師，召動了天兵天將，魚美人誓死抵抗不敵，却好來了觀世音。爲了愛情，她不惜千年道行毁於一旦，不欲成仙，願下凡間，且聽她向觀世音求情道：「菩薩大發慈悲心，成全我們恩愛情；爲郎情甘同日死，何在區區三片鱗！小妖不願成仙體，甘隨張珍落凡塵！」終於佛也動情，就成全了她的願望。

「魚美人」的情節，離奇無比，可說是奇片中的奇片，特技鏡頭千變萬化，神妖鬥法，空前激烈爆燦。

江青來港過年

演活了西施

在國聯與台製合作所攝「西施」一片中飾演西施的江青，趁着拍片之暇，回到香港來度春節，春節過後，她又要赴台繼續演出了。「西施」的攝製工作現在已完成大半，重要的大場面，如館娃響屧廊、馬厩、石室及舞王廟等，都已經先後拍竣，江青所飾演這位我國歷史上有名的美人，表現得非常出色，西施是能歌善舞的，吳王夫差就是在西施的美色和這些絕藝所陶醉，才丟掉了錦綉江山，江青對於歌舞一道，在今日影壇可算首屈一指之選，因此得手應心，把這位美人演活了。

江青所飾西施與鄭旦在姑蘇台上演出的一個鏡頭。

銀色冷盤

江影

吳千楓扶搖直上

陳麗麗有意遊埠

一位圈中前輩說得好，栽培一個新人並不容易，尤其在此時此地，能够使新人一露臉，而又受注意的更難，原因這個給栽培的新人，第一本身要有眞正的演戲天才，其次栽培新人者，要眞正不惜財力物力，其三、新人本身有天才外，還要有錢財，三中缺一，也很難會成功的，這話阿徽也有同感，別的不說，就談談吳千楓吧！

大哥榮楓在這位新紮師兄，在舞台上的演技如何？日報曾有報導，因此不再贅，而值得一談的是，這位新紮師兄，便眞正有了以上的三種條件，他的演戲天才，在他那部「八荒英雄傳」中，雖然有人說尚有稚嫩之感，但圈中人個個都看到，初登銀幕，有此成績，還的確是值得一讚了。如果本身沒有演戲天才，雖然栽培者肯不惜功夫，而自己本身又不論錢財，但也難使觀衆受落的，而吳千楓在影圈中露臉後，人們都認爲演來不俗，大有前途。能够有此反應，不論評論是好是壞，起碼這位新人，已經是使人另眼相看了，這以吳千楓來說，是一個好現象，正如一位圈中前輩所說，祗要吳千楓眞正的埋頭苦幹兩三年，他便會打穩基礎，據說，有意協助這位新紮師兄成功的人，都是如此還般的計劃，在這兩三年中，保持在水銀燈下露臉外，還保持組班上演，使他影劇並肩，多些發展。

在「邵氏」出身，而在「電懋」得意的女星陳麗麗，（阿徽所以如此介紹，原因電影圈，尙有一位拍潮語片的陳麗麗，而且還有一個酷似陳麗麗的人穿插其中。）最近有意遠遊，目的地是羅馬，如果沒有特殊情形，當然是拍片事，據所知，所指的特殊情形，春節過後，便會啓程。阿徽關新片「飄零雁」，該片她是女主角人選之一，因此，如果片局時還未完成，她當然行不得也。

據陳麗麗在人前表示，所以計劃往羅馬一遊，是表兄邀往，自己希望能開開眼界外，還準備打探當地學校情況。說來這位女星，目前是以拍片為消遣與趣，每天仍背着書本入學求讀。她所讀的是社會系，據說尙有年餘，便大學畢業，雖然時隔現在，尙有一段時間，但未雨綢繆，是最明智之舉，因此，麗麗認為，大學畢業後，可走之路，祇有兩條，一是繼續深造，希望在學業上得到一些成就，另一是全心全意在電影圈發展，希望可能够平步青雲的扶搖直上，担任第一女主角，而影壇轉變如何？留待下回分解，總續學業一事，便要把握機會，因此，因利乘便，前赴羅馬，正好打探有關學業的一切。當然，遊埠計劃，能否實現，還要看春節過後，才能正式決定。

最後一提，昨據樂醒波語告，幼女梁寶珠，自台灣學成歸來後，本使她拍攝新片的，但日昨因應大埔松園方面邀請，客串演出賀年戲，因此拍片一事，要明年再談了。

香港地

劉以鬯

由於年關已迫近，大隻鄧竟連十塊錢也不肯借。麗麗走去向二嫂商量。二嫂裝面和善，心卻蛇蠍。當麗麗紅得發紫時，她就百般奉承；如今，麗麗的生意大不如前了，她卻吝嗇得連十塊錢也不肯借。

麗麗毒癮發作，沒有錢，比死也難過。走去向那個名叫「亞海」的夥計借，亞海聳聳肩，說：

「我自己也過不了這個年，那裡還有餘錢借給你？」

麗麗走去向別的妓女借，也借不到。沒有辦法，祇好將幾件旗袍拿去大押。就當店方面來說，衣服是最不值錢的。麗麗除了那隻手錶外，已經沒有甚麼可以變錢的東西了。這手錶無異是一種招牌，接客時，如果連手錶也沒有的話，就未免太寒酸了。因此，祇好將幾件旗袍當掉。

十塊錢的白粉，祇能維持一兩天。尤其年關迫近，嫖客們忙於「撲水」，誰也沒有閒情逸緻走去公寓尋花問柳。這是「淡月」，不獨麗麗沒有生意，別的妓女也無不叫苦連天。正是「鐵數難催」的時候，各業皆以「歲晚大

一個肥年。唯獨這出賣皮肉的生涯，是不能用七折八扣來號召的。

公寓生意清淡，情形相當糟糕。大隻鄧情緒惡劣，稍不如意，就會大發脾氣。加上最近賭運欠佳，無論賭馬賭狗，總是輸多贏少。因此，任何人在他面前提到一個「錢」字，就會兩眼一瞪，厲聲吆喝。

一個有毒癮的人，少吃一頓飯，還不要緊；少吸一枝「紅雞」，比死也難受。

麗麗明知大隻鄧心情惡劣，遇到毒癮發作時，少不免走去大隻鄧面前囉囌幾句。

為了吸毒，麗麗連手錶也當掉了。實在沒有辦法，麗麗迫得走去向大隻鄧商借。大隻鄧怒容滿面，很不客氣地咆哮：

「滾開！我那裏有錢借給你？」

麗麗見他如此橫蠻，不由怒往上沖，直着喉嚨：

「大隻鄧！你這人究竟有沒有良心？我為你賺了多少錢，難道你全不記得了？我現在祇向你商借十塊錢，你何必發這麼大的脾氣？」（一六〇）

南唐

南宮搏著

一七三：担當起來

李煜漫應了一聲，並未接口，他不反對這一個計劃，但是，他心理上以為，這是最後一計，而現在的局面，還沒有到最後。他不願過早地宣佈自己的失望——讓太子突圍去南都，在情勢上，頗有讓位給太子的味道。

「重光，我們的實力在戰爭中的表現並不弱，祇是，我們見事太遲，倘若我們能未雨綢繆，今日的局面，可能不會如此之糟。」女英娓娓地說。

李煜承認這是事實，但他以為此中有許多其他的因素在，因此，他喟嘆着，低沉地說：

「我們見事也不能算遲，祇是，我們一直在縛手縛腳中，關於仲寓赴南都之事，我曉上和他們研究，如果有必要，我們立刻進行，祇是，仲寓似乎太弱，唉——」

「到了這一步田地，不論強弱，都要担當起來，重光，在我們南唐，我應該是最弱的一個！」

「女英，你比我還要強，在許多地方，你是一個強者！你祇是形體較弱而已。」

此時，流珠和秋水來了，他們有關國家大事的談判到此告一段落。他們並不避忌下人，所以結束，是李煜感於氣氛低沉重，希望能轉移一下。

於是，熱鬧的晚宴，出現了絲竹，秋水奏着琵琶，流珠吹笛，她們以兩支小曲以娛君后。

樂聲導引着南唐國君進入了醉和之境，於是，他低唱了今日所作的一首臨江仙詞。「春又將去了！」他在唱完了詞後低說。

女英不喜歡低頹的情調，緘默着，流珠則以笛又獨奏了臨江仙的詞牌。

席終，女英飲了酒，蒼白的面頰上微有紅暈，她緩緩地起身，離席，走到陽台上去，這一串行動是在緘默中進行的，李煜感到意外，相隨而出。

女英倚着欄干，眺望宮苑中殘春之夜——江南的殘春，有其特殊的濃艷，雖然在夜間，景色不可見，但是，人能自嗅覺辨別季候，現在，空氣中佈滿了殘春的濃郁味道。——那是泥土底，落花底，茂盛的柳葉和肥長的草葉底，這些綜和了，構成江南的殘春。

殘春的氣息撩亂着女英：於是，他到了她身的邊，他低喚：「女英，女英——」

「嗯——」她低沉地應了一聲：「重光，不要傷春！」

「不要傷春？」他茫然重複。

「是啊！此時的我們應該收拾起傷感，重光，人心士氣，需要一種旺氣來維持，你若不能鼓舞，也不應去增添傷感，你以為對嗎？」（一七三）

碧玉青萍

諸葛青雲著　丹青圖

十一：苗疆尋藥

獨孤策看得茫然，心想「英皇好合」一語，似是南門師叔預示自己與慕容碧蕊容冰姊妹，有情人終成眷屬之意——但「一劍成名」，卻極難解，田翠翠行前雖曾把前古神物「背萍劍」，係贈慕容冰，但此劍已被自己失去，落入「百花公主」夾谷妙之手，難道竟能珠還合浦？並使自己仗以成就甚麼莫大功業？

看完訓示，獨孤策與逸與獨孤策商議，要不要設法弄開大石，入洞一瞻兩位恩師遺容！

獨孤策想了一想，搖頭說道：

「佛家寂滅，道家飛升，這種最高功果將成之際，最忌驚擾！兩位老人家如今雖已解脫，仍似不加驚動為妥，否則老人家們又何必移石封洞，與我們吝見一面呢？」

獨孤興聽得點頭說道：

「大哥所見極是，師尊既不在此，我們還應該趕緊僕僕風塵地，奔赴「野人山」，方不致耽誤了「天南大會」！」

獨孤策一算時日，果極匆迫，師兄弟遂雙雙下拜，叩別恩師，離卻「普陀」，渡海西去！

途中，獨孤策自然把前在「離魂谷」分別以後的各種經過情形向獨孤興詳述一遍。

獨孤興聽到他「羅浮」跳崖，巧遇「半奇老人」南宮延後，便向獨孤策伸手含笑說道：

「大哥，南宮老人送給那柄摺扇，是否帶在身邊？」

獨孤策聞言，遂取出那柄湘妃竹扇，遞給獨孤興觀看。

獨孤興展開摺扇，見一面是畫，一面是詩，畫是一枝白梅，幾撇墨蘭，數叢黃菊，三竿朱竹！詩則是七絕，字作南宮草書。

獨孤興辨認出寫的是：

「蘭菊竹梅寓意深，南宮費煞苦精神，誰能尋得其中妙，便是江湖第一人！」

獨孤興展開摺扇，看見扇上有詩畫

獨孤興看完以後，揚眉笑道：

「好個『便是江湖第一人』，這位南宮老人家，口氣真不在小！」

獨孤策點頭笑道：

「南宮老人垂死贈扇之時，曾說這柄扇兒，代表他畢生心血！」

獨孤興皺眉說道：

「一代大俠的『畢生心血』四字，應該份量極重！但我卻除了一點怪事以外，根本看不出這柄扇兒，有何奇妙之處？」

獨孤策含笑問道：

「賢弟看出了那點怪事？」

獨孤興指着草書七絕的起首四字，應聲答道：

「按照春夏秋冬的四時區分，應該是『梅蘭竹菊』，但南宮老人卻寫作『蘭菊竹梅』，不是有點怪麼？」

獨孤策「哦」了一聲，搖頭笑道：

「這不是怪，祇是為了詩句平仄，倘若寫成『梅蘭竹菊寓意深』？便覺拗口，與下面一句『南宮費煞苦精神』，合不上了！」

獨孤興靜靜聽完，含笑說道：

「大哥，我不同意你的意見！因為『梅蘭竹菊』雖然與通首詩兒的平仄不合，但『蘭菊竹梅』，依舊微拗，真正咬文嚼字應該寫成『菊竹梅蘭』，才覺順當！」

獨孤策悚然一驚，點頭說道：

「興弟說得極對，這樣看來，南宮老人是有意寫成『蘭菊竹梅』的了！」（一〇八）

血青蛙

穆穆著

一〇三：據石頑抗

姚仲明和姚小萍只走了四五丈，仇寧便自後追趕，當然是趕得上。姚仲明眼見無法走脫，便折向右邊，據守着當前一塊大石和仇寧對戰。那塊大石，是三四尺高，人在石後，胸膛露出，揮拳相鬥，起碼下盤不致受擊，雖不能說是佔盡形勢之利，亦比下盤沒有東西障礙好不少。

仇寧見姚仲明據石頑抗，罵道：「姚仲明小子，你和姚小萍決不能逃過殺手，何如乖乖地被我處決，免使受苦；須知和我戰鬥，你敗之後，必然被我凌辱一番，然後送命。」姚仲明不理他，祇是擔着拳頭，準備他一攻前，便就還擊；祇是姚小萍對他恨怒到極點，反罵道：「要我和大哥哥乖乖地受你處決嗎？那會有這個道理。你殺了我的媽媽，我和大哥哥必須殺你報仇！」她罵到後尾兩句，想起媽媽之死，又復流淚。

姚小萍是個淘氣好玩的女孩子，流淚之下，使人無限可憐，姚仲明便對她安慰：「妹妹，你不要再哭，我們合力，必然可以把仇寧殺卻。」這姚家兄妹，鬥志異常堅決，把一切都置諸度外，仇寧的想法，只是白日做夢。

當然，仇寧本身，也知姚仲明和姚小萍不會不戰而來受死；只是，他自己亦不是個健康完整的人，只是受傷程度比人家輕了一些而已，他便試試咀巴的威嚇是否有效，現在証明沒有效，他只有動手了。

仇寧動手，是揮拳擊姚仲明。他氣力比姚仲明強，傷勢比姚仲明輕，揮拳擊出，姚仲明自不敢去架，往下把身子疾蹲來躲避。他為了有大石遮障，一蹲便到石下，仇寧自擊不着，同時又因大石當前而使仇寧無法用腿踢出。這麼一來，仗着大石，姚仲明不只可以把仇寧的攻擊避過，而且還乘他撒拳翻手尚未有攻出的短小空間，突然出拳去把他肩頭擊了一下。這一擊，為了姚仲明氣力弱，仇寧自然是挨得起；只是他未能把人家擊着而反要受擊，証明這一塊大石，對姚仲明有利，他必須另想法兒，否則是不會取得勝利。

想甚麼法兒呢？仇寧放眼一望，見荒山中樹木密密麻麻，便就想到。他跑到一株丈來高的小樹之前，把樹折了，再折去小枝，只要樹幹，便形成一根棒子，用棒子作武器。因為棒子不短，姚仲明徒手，這麼一來，只有他擊姚仲明的份兒，姚仲明沒法擊他，縱有大石遮障，亦不會有用。因為大石高只有三四尺，而棒長盈丈，姚仲明躲在石下，仍是可以被擊到而有餘。

有了棒子，形勢陡變，姚仲明的有利變為不利，仇寧的不利變而為有利，彼此形勢剛巧換轉，姚仲明正要扯着姚小萍走，仇寧那根棒子經已擊到。（一〇三）

仇寧取到棒子更形有利

娘嫁

上官文武著

李保生夫婦和柳葉異口同聲的制止大華去找陳世光。

在大華送柳葉返回保生餐廳的時候，柳葉在途中還殷殷的告訴說：「李先生，你聽我說，你千萬不可去找陳世光，聽老伯說和我從陳世光的外表看，他確實是一個無賴，以為他有錢有惡勢力便可以胡天胡帝，從心所願，要是你去找他，真會吃眼前虧呢！」

「柳小姐，請你想想，陳世光這樣對付你，試想我怎會不怒？」大華仍很生氣的說。柳葉明白：大華這樣動火，完全是因為自己的關係。而且，他還來比自己給杜中平駕車撞跛時更憤怒。對于大華這樣愛護自己，柳葉非常感動，所以柔情萬縷的說：

「李先生，我很感謝你對我的關懷，但是因我而累你受到絲毫損失，我是過意不去的。」

「柳小姐，難道任由陳世光作惡，我們等待他的宰割嗎？」

柳葉一時也想不出應付陳世光的辦法，也不知怎樣回答李大華。

兩人默然相看，眼中充滿憤怒之火，也充滿了愛的火焰。

第二天下午五時，柳葉正在保生餐廳工作，突地接獲一個電話，對方說是移民局職員，叫她馬上到移民局去，柳葉不曉得是什麼事，想找李大華告訴他，誰知他和父親都不在，她為了時間關係，迫得馬上前往，剛出門，一輛的士駛到保生餐廳門口，一對華籍男女下車走進餐廳裡去，柳葉跟着便走上那輛的士，吩咐司機到移民局去。到了中途，突然有一名大漢伸手截車，那的士停了車，問道：「老黃，什麼事？」大漢說：「我等了許久，都截不到的士，老陳，你可不可以載我到移民局去？」那司機徵求柳葉說：「這位是我的朋友，他恰巧又有事要到移民局去，可否載他一同前往？車費兩人負担也好，由我的朋友負担也好。」柳葉以多坐一人是無所謂的，便說：「車資由我負担好了。」那大漢聽了，客氣的向柳葉道謝，立刻上車，並坐在她的身旁。

車行一會，突然轉入僻靜地帶，柳葉正覺得奇怪，為什麼車子會向這兒走呢？就在這個時候，那大漢忽然伸出右手抱着柳葉頸項，並以左手把手帕塞住柳葉的口，柳葉猝不及防，而且那大漢又大力無比，跟着還把柳葉推在座位之下，並用手按着她的身體。

這樣一來，柳葉想掙扎也掙扎不來了。這時，柳葉想起陳世光的恐嚇語來，不禁大驚，暗想：他們一定是陳世光的爪牙，所謂移民局要她去問話，可能也是他著人杜撰，誰已上釣。想到這，她拚命掙扎，把腳亂踏車門，驀地，車門被踏開了，那大漢忙不迭的把它關了。柳葉就在這個時候，爬起身來。（七〇）

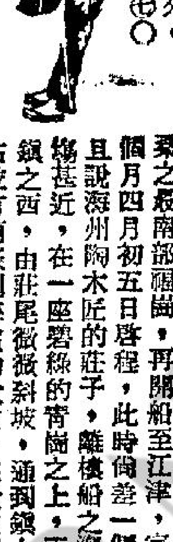

七日完小說

苦雨戀秋風

西門木

司馬文俊的消息斷絕之後，徐文娟傷心不已。起先，她還以為他為了功課或其他的事情忙碌，所以一時無暇寫信回來罷了。於是，耐心的等待，可是，一天又一天的過去，文俊的消息一樣是渺然，加上了她的肚皮一天比一天的膨脹，跟文俊當時的山盟海誓，一夕歡愉，卻留下了愛情的結晶品了。這麼一來，文娟更加着急了，她雖然心愛文俊，但他們之間，卻還未有婚姻的關係，一個還未出嫁的少女，怎麼肚裡會有孩子呢？這事在什麼人看來都是不大妥當的。所以她催促文俊歸來愈是着急了，但文俊的消息，卻一直沉寂下來，她知道這樣的等下去，不但是沒有希望，而且肚裡孩子快要出世了，等待總不是個辦法。她正陷入了非常痛苦的困惑中，突然自跟司馬雲楓結婚之後，他們二人，也從此分手，不相聞問了。這一天許秋雲之突然造訪，使文娟感到非常意外。但秋雲這一來，卻給她帶來一個大不幸的消息，這就是司馬文俊在美國汽車失事而遇難死了。

正是她丈夫司馬雲楓是文俊的同宗兄弟，這次雲楓剛因為商務，到美國去，文俊汽車失事的事恰巧就在這時候發生，他知道秋雲跟她過去是個好朋友，而她的表妹文娟，正就是他的愛人，所以他就把文俊遇難的詳細情形，寫信告訴秋雲，並希望秋雲立即告知文娟。所以秋雲特地把文娟找到了，而且也把這個不幸消息直截告訴她，希望她別因了文俊的不幸而太過傷心，她說：「人已不幸死了，傷心是沒有什麼好處的，今後應對自己的事作一個打算了……」但文娟在這晴天霹靂似的消息傳來之後，她哭得死去活來，她想：自己唯一心愛的人都已不幸離開這世界了，那麼，叫自己單獨的留在這世界上，也沒有什麼意義，她幾乎想就此死去，但是，她想到了肚裡已有個未曾面世的孩子，這孩子，將來正就是司馬文俊唯一留下來的後人，也就是自己唯一的希望寄托的人，所以，她一且想起了肚裡的孩子，她就把死的念頭打消了。但是，自己是個跟文俊名份還未決定的人，一個還未結婚的女人怎可以養育孩子呢？她為了這事，更加感到頭痛了。這時候，她好像是孑然一身，唯一可以與商量的人，正就是自己的表妹許秋雲了。秋雲便在這情形下，想出了一個辦法來。她說：「如果你肚裡的孩子出世，為了避免將來孩子在社會處世或外間耳目這個問題，你也可以把孩子當作是我生育的，因為我的丈夫也是姓司馬，這樣一來，在任何方面說來都是非常好過的了。同時，將來孩子長大了，他也不致被人說是個無父之兒而傷了他的自尊心呀。」她還安慰她說：「孩子是一樣是你的，一樣是可以由你自己養育他，教育他，使他長成，那麼，你既可盡了母親的責任，而對不幸死去了的心愛人，也可以使他瞑目。」秋雲這些話，使她好像在絕路中得遇到了一綫生機，她想：這倒是今後的一個最好辦法，於是，她就在這時候開始，還到秋雲家裡去居住，因為這時候她的丈夫到外國去經營商業，一時還未回來，故家裡也感到寂寞，同時秋雲肚裡也一樣是有了孩子，而孩子也快出世了，她們本來就是非常要好的一雙表姊妹，經過了這麼轉折的艱苦世變，還加她們倆的感情也就愈加變好了。二人肚裏孩子出世，恰巧得很，竟卻同在一個時期，而大家產下來的，卻竟都是女孩，而秋雲產下的較長，文娟的孩子便是個妹妹了。（五）

新華春夢

嶽嶺遺民著

第八回：六君同流　法言弭隱患　二客皆義　仗衆說籌安

楊度問道：「中叔同柱中呢？」

孫毓筠說道：「中叔尚未到，柱中已有幾天未來。」

楊度很很說道：「大家都這樣懶洋洋地提不起勁，就不怪極峯說我們不能成事了。」

孫毓筠吃驚道：「極峯怎樣說我們不能成事，是誰告訴你的。」

楊度道：「是大爺專門跑來同我講的，不會假吧！」

胡瑛慢吞吞地說道：「平情而論，我們這些日子是鬆懈的多，也怪不得極峯不滿。本會共計六個理事，嚴老頭子是從不露面的，柱中自從在天津回來之後，也是心灰意冷，每天都不往前來會，中叔若再洩了氣，不來開會，我們想湊一檯麻將都難了。」

正說到這裡，只見劉師培踱着方步走進來，說道：「打麻將帶我一份，我是永遠奉陪的。」

楊度眞是啼笑皆非，說道：「中叔，籌安會恐怕要關門了，你以後打麻將的時間可是多得很哩。」

劉師培大吃一驚，說道：「籌安會怎麼會關門，是不是金鼎肅政使的檢舉發生了用處。」

楊度說道：「肅政使的檢舉並沒有用，可是，我們自己不長進，作不出來成績，極峯一且感到無此需要，就非關門不可了。」

劉師培自言自語說道：「千萬可不要關門，一且籌安會關了門，我的參政也作不成了，內人一定又要同我嘔氣，那真是禍不單行了。」

楊度笑道：「要想籌安會不關門，就要大家打起精神來作，趕快把帝制運動早日完成，大家才有前途，像這樣不死不活的挨下去，白担一個虛名，最後會遭奇禍的。」

孫毓筠說道：「晳子，你是理事長，我們都聽你的吩咐，你以為現在應該怎麼進行，向大家說一下也就成了，何必着急。」

楊度道：「目前要作出成績，必須大家分頭活動，我們原來計劃由各省籌安會推選代表，齊集京師向代行立法院的參政院請願變更國體。現在因為這個辦法恐怕要改變了，因為參政院已決定九月一日開會，若等各省代表來京，將要過了參政院的會期，到時參政院已經閉會，又向何處請願。」

胡瑛道：「不經過參政院行不行呢？」

楊度搖頭道：「那是不行的，極峯不願一使人看到他有意的帝制自為，一定要天與人歸，纔肯就位，假若不經過參政院，就是沒有完成立法手續，帝位也就沒有根據，他自然不肯。」

胡瑛道：「極峯平日作事很爽快，這次何以如此扭扭担担？」

孫毓筠笑道：「極峯若不是扭扭担担，那與還用得着我們，十四省將軍聯名打一個電報，早就可以南面登極了。也就因為極峯不願武人擁戴，恐怕變成唐末五代之局，才找出我們來，我們萬不能放棄機會，一定要抓結實，好似獵人按住一頭兔子，一鬆手就跑得無影無蹤了。」（二〇五）

復仇

高章著　一多圖

一〇九：嚇壞左醫生

陸達仁與林華夫婦見過面，教佢地準備向左手才醫生作致番一筆錢之後，立刻到左手才醫生之醫務所登記求醫，輪到佢時，左手才推開門後，陸達仁突然失聲大叫，又退後兩步，跟住用手猛搓雙眼。

左醫生曰：「你做乜？神經有多少毛病乎？」陸達仁曰：「我好正常，不過……不過……。」左手才曰：「你講呀，見到乜嘢？」陸達仁曰：「現在乜都唔見矣，唔知是否我有病，一時眼花，醫生，我覺得胸膛隱伴痛，但我以前未同人打過交，亦有受過傷，照計唔會痛者，所以來睇左醫生同我檢查吓，替我打枝針。」左手才曰：「容易，不過你要講我聽，剛才見到乜嘢？」陸達仁曰：「我唔講，大概當時眼花而已。」左手才更起疑心，曰：「你唔怕講，否則我暫時唔同你檢查身體。」

陸達仁曰：「既然醫生要我講，我照直講可也，剛才我一入來之時，見醫生背後有個穿白衫之女人，起初以為佢係看護，後來睇眞，見佢七孔流血，形狀十分可怖，我嚇到想走，但係斬吓眼已經唔見咗呢個女人。」

左手才聽到全身毛管豎晒，一股冷氣由心頭直冒上來，陸達仁一睇住佢，面色大變，心中暗喜，決定再嚇佢一跳，突然企起身曰：「醫生……我……我第二日至來睇，現在走矣！」左手才見佢眼光望住房中隅一個角落，好似又發現有鬼一樣，不禁驚起上來。

陸達仁匆匆離開醫務所，左手才心理大受影響，頗覺室中陰風陣陣，鬼氣森森，此時仍有病人未診者，乃叫彩姐入去，曰：「你入到來，見到房中有乜唔妥？」彩姐曰：「有呀！房中有撥亂到，任何物件也……」突然，佢用手一指牆角，曰：「一個白色人影，」左手才成個跳起，離開診症枱，回頭望吓，但乜都唔見。

彩姐受陸達仁之托，一於話見鬼，互相配合，實行嚇到左手才暈為止。左手才本來係無神論者，根本不信世間有鬼，但一連被嚇幾次之後，覺得非有鬼不可，搞到的確寢食不安，是日，彩姐辭工唔做，才嫂問佢因乜事，彩姐曰：「老實講，我怕鬼，左醫生成世行醫，難保不醫死人，如果被醫之人，不應死而死，則係冤魂也，冤魂會索命者，冤鬼入屋，醫生時運高，暫時不能奈佢何，則輸到我地唔妥矣，所以我寧願辭工去第二處搵。」

才嫂嘆曰：「老虎都會眼瞓，成世醫人，點會唔錯手者，阿彩，你認為有乜辦法？」彩姐曰：「我唔知，最好係搵個法師返來做吓法。」（一〇九）

左醫生為陸達仁診病

武俠歷史長篇連載　八方風雲

新捉刀人著　鳳子插圖

上文因果：上文說到甘、呂二俠之接船，迎抵潮州，加造三船，共得其四，落成下水，皆陶木匠之功，分配多船之航路。

再分配第四條大樓船，自潮洲南行至寧波，裝好江浙土產後，開經閩粵再轉呂宋國。因為呂宋國，有逃亡志士之後裔，然後自呂宋訪問南洋之緬甸，亦因緬甸乃永曆帝逃亡被禁之地。飛虎至粵與閩位粵開省之徒弟，以便通曉地方言。當下分配好了之後，即派呂大宇、孔思德、吳十二跟隨元龍與大鳳，前去扶桑，拜謁朱舜水之最南部福州，再開船至江津，完在十二個月四月初五日啓程，此時尚差一個月。

且說潮州陶木匠的莊子，離樓船之海邊工場甚近，在一座碧綠的青崗之上，正當青陽鎮之西，由那尾微微斜坡，通到鎮上，左右並有兩條路到海濱的大道。在大道兩邊，各有一家茶店，專為來往行人歇足之用的，這是陶家有關係之人，而且主持者，是陶門的徒孫。北邊一條路的茶店，另有紅紙寫個招牌，名叫吉慶園，其實只是木搭的一座三間路邊屋，有七八張大小木檯子，用長板櫈，坐此過路的鄉人。這日正有五六個人坐在門口吃菜吸烟，談四條樓船的命名。忽然有一個年近三十，青布馬褂長衫的客人，左肩揹一隻行路用的包裹，足踏厚底棉布鞋，直鼻方口，十分穩重走進來坐在右方一張茶桌前。伙計泡上茶來，問道：客官可用下茶，有剛蒸得的饅頭，那人笑答道：多有生受，正餓呢！來幾個饅頭也好。伙計送來一碟十個大饅頭，他一邊吃着，一邊低了頭靜聽左右的人談說樓船。十個饅頭吃完了之後，向伙計問道：請問大哥，此去潮州，還有多遠。伙計道：還有五十二里，客官走錯了路，不該路這水邊來，大道在海岸內五里，一直向南部即是。今已走錯，天時不早，須落店了。那人道：在岔路上轉左了，請問這裏前可有寄居的店子麼。伙計道：下頭錢鎮就有，只是不大，一宿不過二十文小錢，還有一餐。那人謝了，付了茶資，自行去了。他抬了抬頭，看看斜陽，自言語道：還早，且觀看風景。便順路向海邊遠遠望見了那四艘大樓船，站在岸邊看了一會，才轉路到青鎮來，天已掌燈。青鎮之上，有陶木匠一個族孫陶壯武開的一家福來棧，為鎮上三家客店中之最大的。門前吊了一盞紙燈，寫着福來二字。他走進門時，陶壯武正親自接着，笑道：客官住宿麼。那人道：正是，要一間清靜的房間，好好睡一夜，去海州，走岔了路。陶壯武引他到左邊側院，開了房門，果然清潔安靜。那陶壯叫夥計送上熱茶，開了飯來，陪着吃了飯，聞知姓王行大，是個由山東界到海州去探親病的。飯後陶壯武出來到櫃面，這夜二更過後，那王老大早睡了一大覺，走出院子來，仰頭看了看上弦三月的月色。這時卻不料陶壯武早隱身在角門邊，親見他躍身上了左側的牆頭，只一閃，便不見了。陶壯武原來先接了茶店的通知，這時急忙帶了店中三個伙計，各穿好了夜行衣，直奔海邊樓船泊定的船廠來。果然遠遠望見一條黑影，飛奔向岩崗而去。在四條樓船所泊之處，岸水極深，正在一處岩崗之下，由那岩頂看下海去，能將四船的長短，高矮，幷船的形式，看得清清楚楚。陶壯武等四個，分作四處，而上爬行，見這化名王老大的，立在岩頂微月之下，俯身下望，手上還拿了張紙，右手拿着甚麼東西，在向紙上畫寫。大概是測量船身之長短大小的。陶壯武揮手，將三個伙計，集中到面前，然後才細聲吩咐，各出單刀來，那人好半天才走了回上。這時月明如畫，等候在回程的路頭，陶壯武就狹路邊喝一聲站住，四個上前，出單刀就要砍他。他不慌不忙，祇用空手，來對付這四把大刀。縱橫前後，功夫驚人。陶壯武一邊全力對付，一邊打着行話，命三個伙計，分一個快快到路下邊佈置。這裏卻看出王老大不想戀戰，但大刀近不了他。他跳躍閃避的本事極大，一身有如海中的魷魚，亂竄亂溜，十分活潑，但陶壯武卻阻住了他的去路。引誘他向前來攻時，兩個伙計已從他身後撲去，他擋不住人的重量，一下倒了。三個大喝一聲，上前捉住，綁了兩手。正是：（一九九）

何方神聖　白手奪刃

一個背負包袱的人出入茶店

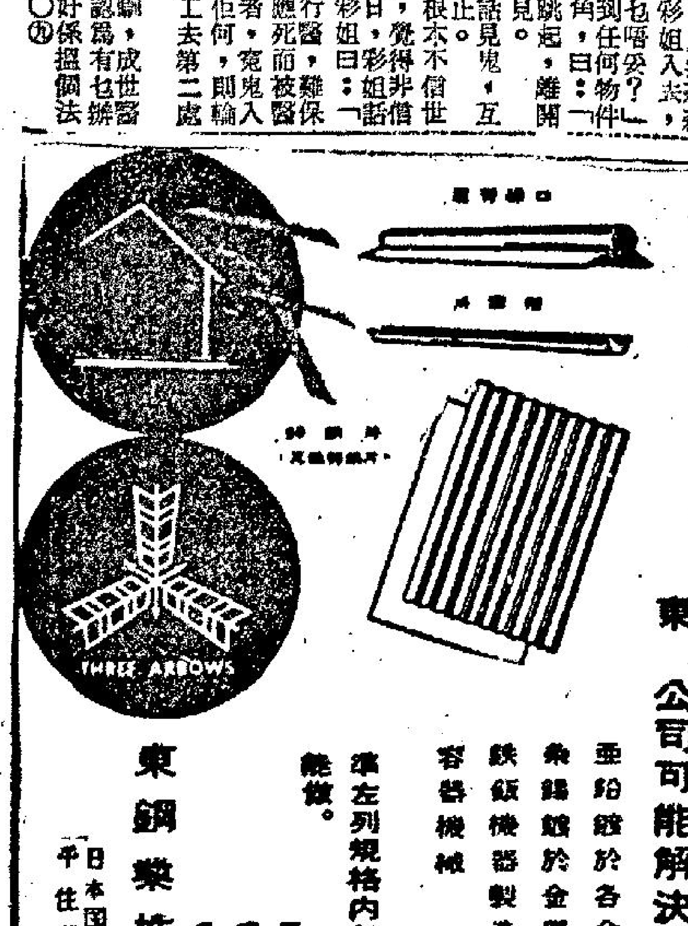

東鋼業株式会社
公司可能解決下列問題
亞鉛鐵於各金屬飯及金屬
鉛鐵於金屬飯製造波型
鐵飯機器製造鉄桶以及其他
容器機械
準左列規格內無論任何種類都能效。
厚 #35—#16
寬 24英吋—48英吋
長 4英呎—12英呎
東鋼業株式会社
日本国東京都足立区千住曙町九番地

尋動
失竊尋人　失蹤偵查

寶鋁信誠有限公司
Wilson Aluminium Ltd.
質鋁　工程　設計　裝飾
香港…114號　電話：730694

萬能角鋼

雄記翁機廠
專為上府遞送服務
價廉妥當

浴德池浴室
年晚歲尾　決不加價
九龍太子道一二一三號

商業
工商晚報分類廣告
銷數廣　效力大　收費廉
每段大字四個小字四十　每天壹元　上期收費　不折不扣
凡涉及法律性廣告，請携同身份証來本報辦理刋登手續。
洽刋處
㈠香港灣仔分域街十八號本報廣告部　電話：七二九三七〇
㈡彌敦道七五六號B地下（即東樂戲院側近太子道口）　電話：八〇九六五八
㈢油麻地上海街三二九號老寶公司　電話：八四三七三六
㈣元朗康莊市場壽富街六號仁愛診所　電話：三七六

啟事　醫藥
領福慰金
聘請
影樓技師　急聘
招請什工　名數

蔡德芬 醫學
七代祖傳四十年經驗
耳鼻　喉　頸癧　痰核
灣仔軒尼詩道二零七至二零五號
分館中環大道中一零七號何東行三樓
診症時間：上午九時至十二時及由下午六時至九時均在灣仔　十二時至四時在中環

淺野七賞牌洋灰
淺野七賞牌白色洋灰
日本洋灰股份有限公司
日本・東京都千代田区大手町・大手町大厦
CABLE ADDRESS: "ASANOCEMEN"
PORTLAND-CEMENT　ASANO　NIHON-CEMENT-CO.　TOKYO-JAPAN
ASANO WHITE CEMENT　ASANO　NIHON CEMENT CO.

…君王帝登天。

…那個經理聽了之後，立刻走到他的外衣前面…夫婦。（下）

…水銀燈下露臉外，還保持組班上演，使他影劇並肩，多些發展。

…來後，本使她拍攝新片的，但片昨因應大埔松園方面邀請，客串演出賀年戲，因此拍片一事，要明年再談了。

聯賽護級戰更緊
光華昨日勇挫元朗 降班威脅略形解鬆
東昇東方降班威脅大增

在甲組足球聯賽接連打敗九巴（二比一），愉園（二比一）的光華，昨日又以三比二壓倒巨型班元朗。原處于降班邊緣的光華，連勝三仗後，共獲得六分，已從聯賽積分表末尾第三席躍居第七位，現在的成績是十四戰五勝一和八負共得十一分，降班威脅大減。

現在甲組聯賽成績表中，除十戰十敗未得一分的陸軍勢難擺脫降班命運外，十一戰僅得八分的東昇，已淪爲末尾次席，降班威脅亦大。其次，十一戰得九分及十二戰得十分的東方處境亦非安全，今後均要努力搶分護級了。

賽後綜論

光華對元朗的甲組足球聯賽昨日在花墟球場舉行，球迷到場參觀五千餘人，光華于此役中，士氣旺盛，各將肯跑肯拚，而看台上之球迷，亦不斷替光華球員打氣，因而該隊戰意更濃，元朗則以在開賽後九分鐘內，連失兩球，銳氣大遭挫折，迨後雖曾一度扳成和局，惟終無法超前，至下半場被光華再入一球。以昨賽而論，元朗後防有漏洞，鋒將亦須退後爭取中場，致威脅力大減，光華遂有機可乘。

上半場打成二比二 各有攻勢
下半場元朗無法扳和

開賽後，光華揮軍進攻，兩分鐘，李鏡威吊球上，孫偉光接應，盧德權衝出撲救不及，孫偉光遂替光華打開紀錄。九分鐘光華捲土重來，孫偉光盤球上，吳偉文犯規，光華在對方禁區外得罰球，陳志剛主踢罰球，孫偉光接應，頂球入網，成二比零。廿三分鐘，元朗反攻，劉志霖迫入禁區，陳志剛犯規，被罰十二碼自由球，楊偉業主踢，一刀見血，成一比二。廿六分鐘，光華再攻，元朗門前草木皆兵，惟有驚無險。三十分鐘，張耀國在二十碼外勁射，扳成二比二，旋雙方互有攻勢，上半場二比二，未決高下。

換邊再戰，光華再發動攻勢，四分鐘，李德桐開角球，陳炎新乘勢叩關，光華又以三比二再度領前，八分鐘，孫偉光攻門，球爲盧德權所接，至十一分鐘光華得罰球，李德桐傳球上，陳炎新衝射，惟以犯規於先，致成「詐胡」，光華仍猛攻，元朗後防草木皆兵，旋元朗反攻，廿八分鐘，劉志霖施展「倒掛金鈎」，譚酒爐眼明手快，接個正着，元朗空群而出，大舉反攻，光華嚴守後防，僅作突擊，至四十一分鐘，劉瑞華得後方輸送，正截球而上，吳偉文攔截，劉瑞華受傷離場，光華以十人應戰，但元朗卒無法扳平，光華以三比二得勝。兩陣如下：

（光華）楊國傑，劉瑞華，陸炳耀，黎展球，譚酒爐，李鏡威，孫偉光，黎寶忠，陳志剛，李德桐，陳炎新。

（元朗）何志坤，陸文滑，吳偉文，張耀國，盧德權，張永清，劉志霖，區松江，楊偉業，區彭年。

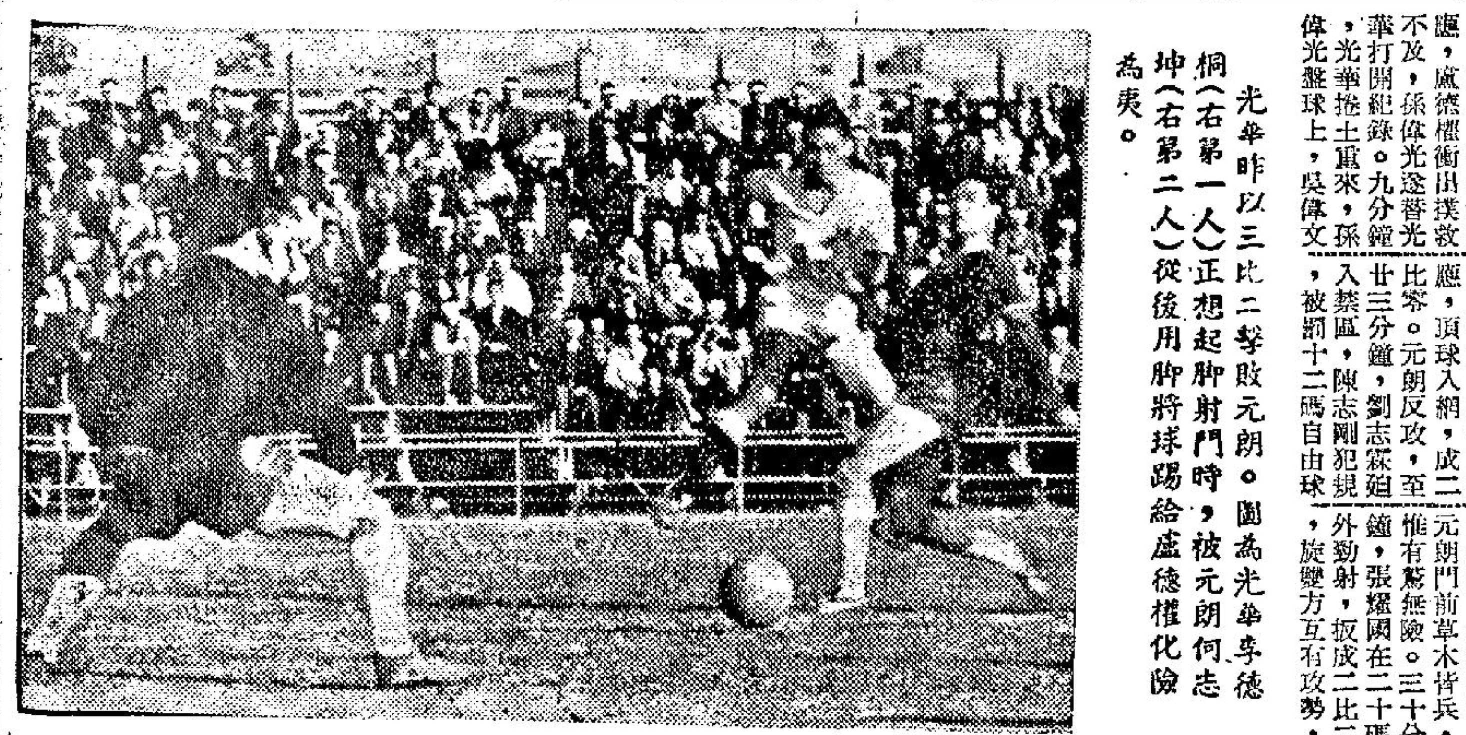

光華昨以三比二擊敗元朗。圖爲光華李德桐（右第一人）正想起脚射門時，被元朗何志坤（右第二人）從後用脚將球踢給盧德權化險爲夷。

甲組金禧盃賽全部成績

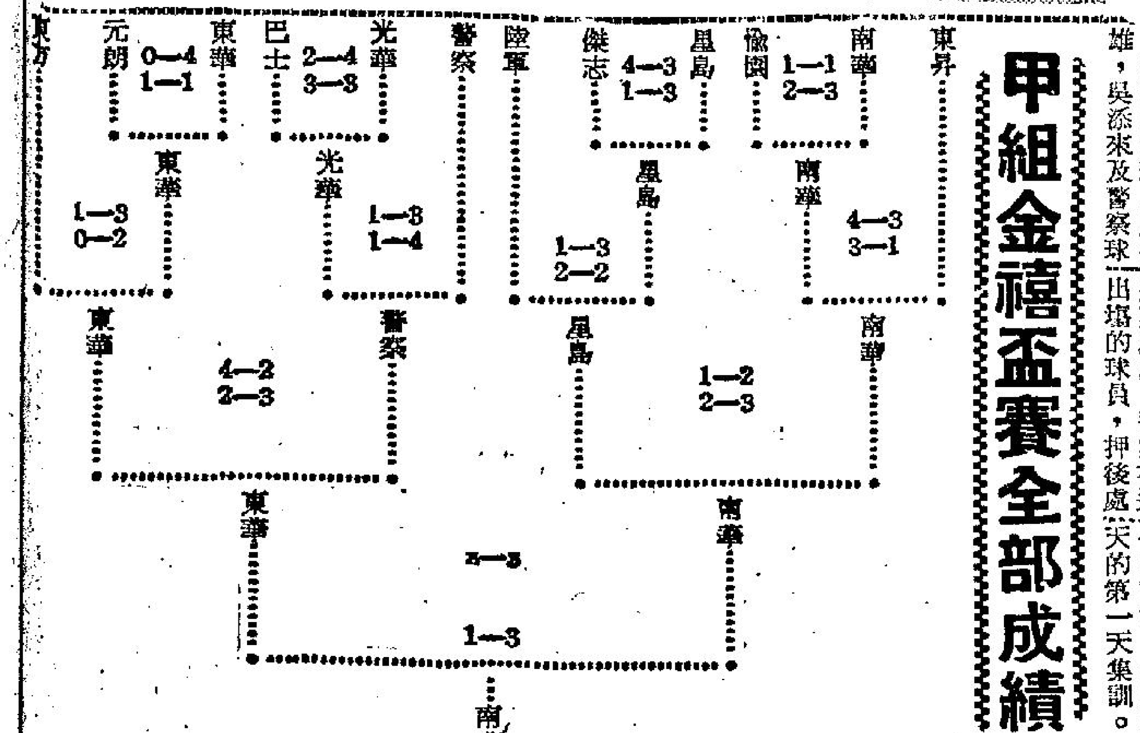

紀律小組今研訊 周少雄吳添來
鄧泰航會方去函代認罪

足總紀律小組定今午挺聯賽小組會議後研訊九巴球員周少雄，吳添來及警察球員鄧泰航。鄧泰航經該會秘書函代認罪，將與星島、警察被逐出場的球員，押後處理。

這個紀律小組預定六時十五分召開，據因是九巴對光華時，球証曾三獎事後入呈足總，報告九巴球員周少雄，吳添來賽後對其質詢及有侮辱舉動，足總定今天研訊。

曾三獎的報告，并附剪報，寬刊出吳添來在球場脫了球衣，而曾三獎質詢的情態。又悉：鄧泰航被逐出場，警察會義務秘書經去函代爲認罪，將另案辦理，至於星島對警察兩隊有三個球員被逐出場，預定星期五始行研訊，否則將會押後農曆年迎戰丹麥隊後始行研訊。

丹麥隊訪港門票 今繼續公開預售
港隊代表球員今舉行集訓

本港迎戰來港賀歲的丹麥奧丹斯的香港選手，定今天下午四時至六時在大球場集訓。丹麥隊在港三伏的預售券，亦經由昨天開始，在港九新界四處設站，公開預售。

丹麥冠軍隊經定三十一日飛抵本港，預定下月二（年初一日）在港作第一場演出，足總早經選出聯賽選手隊（年初一），港代表隊（年初三），華聯隊（年初六），三隊陣容備戰，并定今日開始，作爲期四天的第一天集訓。

丹麥隊訪港，三場球票，區別爲十元，八元，六元，三元五角。前三種高價票，昨經開始公開沽出，預定將沽至二月一日。每日上午十時至下午二時，下午三時至六時，公開預售地點：㊀足球總會，㊁香港天星碼頭，㊂花墟警察球場館，㊃新界元朗廣東信託銀行。

港隊球員今天集訓，將由教練黎兆榮，朱永強，唐相等指導，足總主席利沙將到場勗勉球員，努力操練，希望在農曆年有良好演出。茲將應召參加今天集訓的港隊代表球員，分錄如下：

（南華）劉建中，郭錦洪，黃志強，曾鏡洪，羅桂生，何祥友，梁偉雄，袁權益。（元朗）羅北，盧德權，盧松江，張永清，楊偉業，張耀國，區彭年。（東華）陳輝洪，姚卓然，駱德興，莫振華，陳燦林，郭秋明，郭有，袁權韜。（愉園）劉添，黃文偉，李國強，羅國泰，鄭潤華，廖錦明，陳炳光。（星島）張子岱，張子慧，馮紀瑰，鄭潤英。（九巴）周少雄，梁建中，謝國強，（東昇）梅永遠，林英傑，（傑志）劉繼照，劉錢。（東方）李國華。（警察）鍾華傑，麥拉倫。（光華）孫偉光。

黃紀良返吉隆坡後 大談港馬女子足球賽
如解決經費四月實行

【吉隆坡廿四日訊】馬來西亞與香港之女子足球賽，如馬來西亞女隊能夠解決萬元經費問題的話，將在今年四月中旬至下旬內，在香港作第一年比賽。有關港，馬女子埠際賽的初步安排，已經妥當無慮，此係雪華足球名宿黃紀良氏，昨下午由港飛返本坡，所証實的消息。

在另一方面，黃紀良氏也澄清由香港傳來的消息，謂今年的港馬華人和和杯埠際賽，或會改在吉隆坡舉行之不確實消息。黃氏說，他本人在香港，根本未聽到今年和和杯要改在本坡舉行的風聲，馬華足總最先已決定，輪值馬華主辦的第十九屆和和杯埠際賽，擬定於今年六月間，在新加坡舉行，截至目前止，尚未有任何消息，說要把在星舉行的賽事，改在首都吉隆坡舉行。

黃紀良氏目前返港渡假，在香港期間，曾被邀請代馬來西亞女子足球總會，作初步之試探工作，以安排大馬女子球隊赴香港訪問，也曾以半代表身份，與當地熱心女子足球運動的人士接洽過，同時也曾列席旁聽過多項會議。

昨日傍晚返抵本坡的黃紀良，答本報記者說：關於上述排港，馬女子埠際賽事，他的任務可謂功德圓滿。香港方面的反應不壞，他已獲得元朗足球會之趙不弱及趙太太的鼎力支持，趙氏夫婦對提倡體育運動，不遺餘力，趙氏夫婦已口頭上答應，招待大馬女子足球隊在香港的住宿及膳食問題，在另一方面，趙氏夫婦也已展開活動，籌備香港女子足球隊，以應付大馬女子隊之赴港比賽，在初步的安排中，港埠際球賽，擬在今年四月舉行，香港方面有意思將第一場比賽，作爲慈善賽，也就是，以壯場面，再在埠際賽之後，再在香港九龍或澳門作若干場友誼比賽。

由於香港目前還沒有女子足球的組織，如果大馬方面答應赴港，香港方面僅有三個月的光陰來籌備。黃氏說：他將於本週一（廿五日）與大馬女子足球總會委員會主席吳振聲，商討有關港馬女子埠際賽之事宜。現在待解決的是如何籌備一筆出國經費，據他本人估計，派遣一支女子足球隊訪問香港，起碼也要萬元以上。我們沒有理由要求香港方面津貼我方球員的旅費。至於條件方面，他認爲香港方面能夠答應給予免費的吃、住，已算是盡了力量。在我國無法要提出更佳的條件，何况女子足球賽在香港，反應還不可預測，當然不希望提出包眼或分享門票收入之條件，大馬女子足總也不應冒這個大險，打沒把握的仗。

儘管如此，黃氏也很樂意聆聽吳振聲之意見，在能力範圍可及之處，黃氏答應將盡力幫助，以完成大馬女子隊訪港計劃。

黃紀良與記者盤桓中，很感嘆的說，香港的足球運動，的確不如一年，無論在觀衆，球賽方面，都較往年更爲遜色，觀衆像他本人一樣，一年一年少過一年。對足球運動來說，少觀衆是最大的打擊，譬如最近幾天瑞士「紅星」隊在港作賽一場收入僅有萬多元港幣，其冷落情形，可見一斑，至於最近舉行的金禧杯雙重淘汰賽，大型班上陣也是小貓三隻四隻，若長久下去，實不堪設想。根據黃氏的看法，促成這種不好現象的因素很多，好象澳門的跑狗、香港的賽馬，這兩種賭博，是打擊體育的最大因素，普通的觀衆，都受了賭博的吸引，而不爲足球賽捧場，加上市面冷淡，足球賽本身又有許多其他問題，總之一言難盡，足球日趨末落是也。

詢及今年香港或中華體育促進協會是否有意派隊前來參加我國的默廸卡杯賽（如果我國足總再邀請他們的）：自從去年中華民國隊在本坡對上屆默杯賽冠軍印度隊之一場友誼賽所引起之糾紛風波後，香港方面也鬧得很不愉快，雖然這次他在香港，並沒有打聽有關方面的反應，但他相信，如果大馬足總的請柬寄到香港或台北轉來香港的話，將會引起很大的問題，他不敢私人作預測。

東華敗後自我檢討
能吸引球迷表示滿意 務求將來奪特別銀牌

東華雖然在金禧盃決賽中，敗與南華，而只得亞軍。賽後，於麗宮樓頭鏡軍，統帥部曾召集甲組球將，來一次檢討會議，統帥部除宣佈履行已承諾之獎勵外，同時并向各球員鼓勵，集中全力，務求在這一屆奪取特別銀牌錦標。

統帥部梁錦輝指出：東華在金禧盃賽中，奪得亞軍，雖然未達十分理想，不過，由於各球將在最後與南華所作的兩場比賽中，由頭到尾均有高昂戰意，而在第二伏時，於先負三球後，各將演出依然不餒，這一點，相信是東華球員最良好的表現，這天到場參觀的二萬多觀衆，一直看至完場，才肯離座，這樣的吸引力，可以說是最得統帥部的滿意。

因爲，東華球員，在這一屆聯賽中，由於球員不時受傷，以致影響實力，使到有巨型班之稱的東華，在聯賽九仗之中，只得九分，如果以分數排位，則東華現在是排在榜尾第三位。這一點，的確可以說是東華之羞，同時，亦可以斷定，東華在這一屆甲組聯賽中，已沒有奪標的聲望。但他仍然希望各球員，不要因奪標無望而灰心，蓋以東華這屆的實力，應該在聯賽四強之列，相信並不是一種自誇。

主席廖烈武則希望各位球將，從現在起，要加倍努力訓練，目標是爭取特別銀牌賽錦標。因爲，以東華本屆之人選，不論如何說法，似乎也應該獲得一項冠軍，現在，金禧盃已不到第一，聯賽亦已失望，故只在寄望於銀牌。

統帥曾慶釗，廖烈道則認爲，東華已準備於季後遠征，究竟前往那一處，現在仍在與各地洽商之中，不過，倘若本屆未能獲得一項冠軍銜頭的話，恐怕遠征地點，不會理想，所以，他倆也向各球員，極力鼓勵，要奪取銀牌錦標，始有好的地方遠遊。

統帥何鴻曙，對東華球將實力，更加以分析，他指出東華在金禧盃賽最後兩戰南華，形勢佔優，祇未能把握機會，以至成爲一和一敗，失去金禧盃。但大家不可不知，在這兩仗中，東華有高保強和林錦棠兩將，因傷未能上陣，如果高保強及林錦棠兩將，能夠傷愈上陣，相信沒有一人，肯話東華不是一支奪標隊伍。他認爲在銀牌賽之時，高保強及林錦棠，相信一定上陣，所以他說：只要各球將能自我檢討，香港不慚，則奪得銀牌錦標，並非難事。（金剛）

光華爆大冷門 聯賽形勢變
一週球評

去週足球賽亦分兩部進行。甲組聯賽方面一共上演四場，東方勝九巴二比一，元朗勝傑志四比三，光華勝愉園二比一，星島勝警察二比零。

金禧盃賽方面，僅有一場決賽，南華以三比一勝東華，奪得金禧盃。

就金禧盃賽而論，自開賽以來，南華一共打了八場，祇有二場賽和，其餘如愛勝，迄最後決賽，演出其本身之水準，以準確之傳遞工夫，配合其快速之推進，能在最短促的時間，先取得「士哥」，穩定其勝局，這是戰略與戰術配合適當，而有此戰果。東華之於最後一伏受挫，這是各老將們之水準未能經常保持，故演出比不上三比三之一場，故敗。

單就這一伏而論，雙方均有鬥志，東華上半場先失三球之後，依然未見氣餒，還以高昂鬥志，進行競賽，希望反敗爲勝，奈何以上半場失球過多，同時，臨場演出，陳強與袁權韜均不時的誤失戎機。反觀南華，全程打得中規中矩，甚少失機，故勝。不過，東華雖敗，仍有值得一讚的地方，即一息尚存，不容稍懈，是老將們難得的地方了。

南華在金禧盃開賽以來，二和六勝的成績爲：初賽兩場：第一場一比一和愉園，第二場，三比二勝愉園。複賽兩場：第一場，四比三勝東昇，第二場，三比一再勝東昇。準決賽兩場：第一場，二比一勝星島，第二場，三比二再勝星島。決賽兩場：第一場，三比三和東華，第二場三比一勝東華，奪得金禧盃冠軍。

甲組聯賽方面的四場，光華勝愉園一場爲本季之大冷門。光華勝了這一場波，對愉園在聯賽之打擊甚大，愉園長勝軍的榮譽因遭打破，同時因多失了兩分，間接使南華的成績，與愉園愈爲接近，是對南華希望，予以極大的威脅。照目前愉，南的積分，南華比愉園多失兩分，假如愉園以再有差池，冠軍的希望，就會動搖。而且，轉入第二週循環以後，有可能給東華，元朗擊潰者。南華也會因上次之受挫，將來必會死拚，以求勝回一仗。故此愉園受挫於光華之一仗，實在損極大，亦造成聯賽形勢有甚大之轉變。

至於東方勝了九巴之後，對於降班之威脅，畧爲解除，其形勢比東昇更佳。東方在這場波之取得兩分，實賴全隊球員鬥志高昂，力拚之結果，假如以後有同樣之良好演出，多取兩份，則降班之危險，可以解除。

元傑與星警這兩場波，誰勝誰敗，對聯賽的形勢，沒有大的影響，最可惜，星警一伏，雙方球員都有動粗，成有張子慧，楊潤華，劉守政三球員被逐出場，將來大有可能被判波監，是這一場波留下來的最大缺憾。

戰畧成功 南華捧盃

（高參）

特別銀牌賽 今編排秩序

足總舉辦的特別銀牌賽，向來都在元月開鑼，但本年因爲增辦金禧盃賽關係，勢須延至下月開才能揭開戰幕。有關本年銀牌足球賽秩序，足總今天下午五時半，在該會會議室召開聯賽管委會會議，抽籤排定。

今天聯賽管委會議程如次：抽籤編定一九六四年至六五年度的甲組及預備組銀牌賽首週秩序，乙丙組銀牌賽首週及第二週賽序：二月份聯賽秩序。

甲組足球聯賽成績
（截至元月廿五日止）

隊名	賽	勝	和	負	得球	失球	積分
愉園	十二	十	一	一	卅四	十五	廿一
元朗	十三	八	一	四	卅四	廿九	十七
南華	十	七	一	二	廿六	十四	十五
九巴	十三	六	一	六	廿五	廿三	十三
傑志	十一	五	二	四	廿一	廿一	十二
星島	十一	五	一	五	卅六	廿五	十一
光華	十四	五	一	八	廿八	卅八	十一
東方	十二	三	四	五	十九	二十	十
東華	九	四	一	四	十二	十二	九
警察	十	三	三	四	十六	十七	九
東昇	十一	三	二	六	十九	廿七	八
陸軍	十	〇	〇	十	九	卅八	〇

電車公民球員互毆事件
呂良度文柏榮停賽兩年
林志雄停賽六個月 麥伯明停賽三個月 盧祖輝受警告

【本報訊】甲二組籃球聯賽電車對公民，於本月十八日在伊館舉行時，發生球員互毆事件，籃聯緊急小組，昨晚開會研究，經過兩小時另四十分鐘的研訊及研討，判決電車隊球員呂良度，文柏榮停賽兩年，林志雄停賽六個月，盧祖輝則予嚴重警告，並去函電車隊負責人，以後約束球員，注意體育道德，公民隊球員麥伯明則判停賽三個月。上述四個被判停賽的球員，均由本月十八日起計算。

此宗在球賽進行中的互毆事件，籃聯會傳召兩隊球員十二人到席，昨晚到修頓場館者，電車球員有楊比福、楊耀佳、盧祖輝、鄺展雄等五人，公民球員則有麥伯明、伍逕才、曹啟賢等三人。即未到會列席者爲電車隊球員呂良度，文柏榮及林志雄，公民隊球員張金炎、駱家駒兩人亦未到。

會議於八時半開始，緊急小組召集人陳兆祿宣佈開會後，即由李超廣當選，主持會議，請另選臨時召集人，陳氏即作列席。

首先由球証文振雄及朱乾斗佈告，大意謂：當晚電車對公民隊的比賽，至尚餘十八秒鐘完場時，電車球員呂良度上籃，公民球員麥伯明犯規，球証退當判處罰球時，呂良度揮拳毆麥伯明，而麥亦有還擊，另一名公民球員亦衝入，於是發生互毆，而在球場內的兩名電車隊球員亦衝入，乃宜佈停賽。

旋由電車，公民兩隊的列席球員分別陳述，至十時零五分，緊急小組作閉門會議，研究判案，經過一小時的討論，作上述的判決。

據籃聯緊急小組的判決：「主文」指出：綜合各方意見，梁認電車球員呂良度，文柏榮兩人首先揮拳毆人，爲此次互毆事件之導火綫，判罰停賽兩年，球員盧祖輝並非在場比賽球員，而由場外衝入球場，假如局面混亂，應予嚴重警告，球員林志雄亦由場外衝入場內，雖未能証明其有無參加毆鬥，但因以往有毆鬥紀錄，判停賽六個月。並去函電車隊負責人，以後約束球員，注重體育道德，公民隊球員麥伯明雖屬自衛而還手，惟仍有未合，始從輕議處，判停賽三個月。

昨晚緊急小組研訊此案犯規事件時，以七個球員缺席，故對於研究此宗事件的証據，亦稍感困難，此爲造成研討判案意見時，所需時間增長的原因。

另兩宗甲乙組球員犯規事件，乙組港消隊球員林卓被判停賽一年，由本月十七日起計算，後浪隊球員何淡光，則予以嚴重警告，並着以後決須尊重裁判員，不得再有同樣事件發生。

公開網球 下月開鑼

【本報訊】由香港網球總會與香港木球會聯合舉辦的一九六五年度全港公開草地網球錦標賽，已開始接受報名，下月十五日中午截止，開賽日期定於二月廿二日在香港木球會球場舉行。比賽項目，分男女子單雙打四種。

福伯　揮春笑史　雷雨田作

現形記

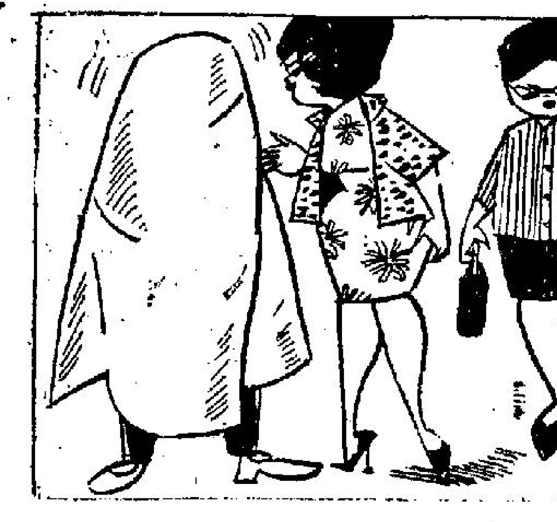

父與子　周行作

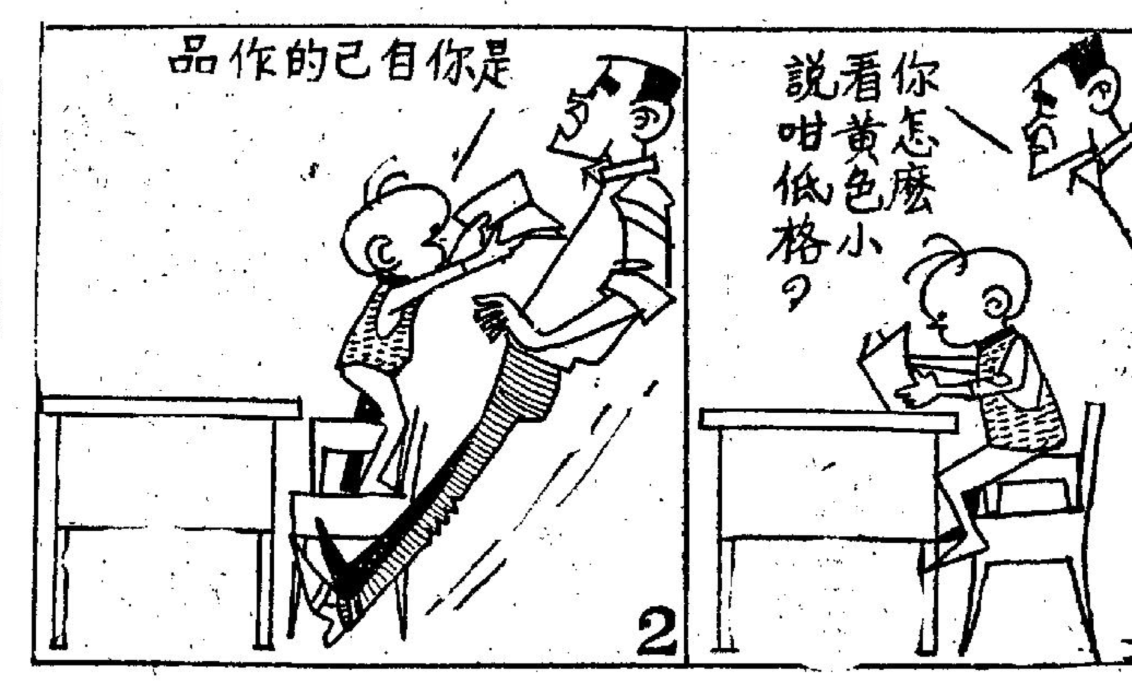

錢，錢，錢！　安卡作

明德銀號九龍分行今晨亦開門停止營業，門前也擠滿人。

滙豐銀行計劃